



Città di Marsala

Medaglia d'oro al Valore Civile

COMUNE DI MARSALA

(Provincia di Trapani)

PROGETTO PER LA REALIZZAZIONE DI UN IMPIANTO FOTOVOLTAICO INTEGRATO DA REALIZZARSI NELLO STADIO MUNICIPALE DEL COMUNE DI MARSALA

Livello Progettazione : PROGETTO ESECUTIVO

COMMITTENTE: Settore LL.PP. - Comune di Marsala
Responsabile Unico del Procedimento
Dir. Settore LL.PP.
ing. Luigi Palmeri

PROGETTISTA: Resp-Area edilizia privata
Ing. G. Giacalone

N° Tav.

E8

ELABORATO : PIANO DI MANUTENZIONE

SCALA :

DATA : 02/12/2013

REV.	DATA	DESCRIZIONE	REDATTO	CONTROLLATO	APPROVATO

COMUNE DI MARSALA

PROVINCIA DI

PIANO DI MANUTENZIONE

RELAZIONE GENERALE

DESCRIZIONE:

Progetto per la realizzazione di un impianto fotovoltaico integrato da realizzarsi nello Stadio Municipale del Comune di Marsala.

COMMITTENTE: Comune di Marsala

IL TECNICO: Ing. G. Giacalone

Studio Tecnico: UTC - Marsala

Introduzione e riferimenti normativi

Ai fini della compilazione dei piani di manutenzione, si deve fare riferimento alla UNI 7867, 9910, 10147, 10604 e 10874, nonché al decreto legislativo 12 aprile 2006 n°163 ed il relativo regolamento di attuazione (D.P.R. n°207 del 05/10/2010 - art.38).

Vengono di seguito riportate le definizioni più significative:

Manutenzione (UNI 9910) “Combinazione di tutte le azioni tecniche ed amministrative, incluse le azioni di supervisione, volte a mantenere o a riportare un’entità in uno stato in cui possa eseguire la funzione richiesta”.

Piano di manutenzione (UNI 10874) “Procedura avente lo scopo di controllare e ristabilire un rapporto soddisfacente tra lo stato di funzionalità di un sistema o di sue unità funzionali e lo standard qualitativo per esso/a assunto come riferimento. Consiste nella previsione del complesso di attività inerenti la manutenzione di cui si presumono la frequenza, gli indici di costo orientativi e le strategie di attuazione nel medio lungo periodo”.

Unità tecnologica (UNI 7867) – Sub sistema – “Unità che si identifica con un raggruppamento di funzioni, compatibili tecnologicamente, necessarie per l’ottenimento di prestazioni ambientali”.

Componente (UNI 10604) “Elemento costruttivo o aggregazione funzionale di più elementi facenti parte di un sistema”.

Elemento, entità (UNI 9910) – Scheda – “Ogni parte, componente, dispositivo, sottosistema, unità funzionale, apparecchiatura o sistema che può essere considerata individualmente”:

Facendo riferimento alla norma UNI 10604 si sottolinea che l’obiettivo della manutenzione di un immobile è quello di “garantire l’utilizzo del bene, mantenendone il valore patrimoniale e le prestazioni iniziali entro limiti accettabili per tutta la vita utile e favorendone l’adeguamento tecnico e normativo alle iniziali o nuove prestazioni tecniche scelte dal gestore o richieste dalla legislazione”.

L’art. 38 del succitato D.P.R. 207/2010 prevede che sia redatto, da parte dei professionisti incaricati della progettazione, un Piano di Manutenzione dell’opera e delle sue parti, obbligatorio secondo varie decorrenze. Tale piano è, secondo quanto indicato dall’articolo citato, un “documento complementare al progetto esecutivo e prevede, pianifica e programma, tenendo conto degli elaborati progettuali esecutivi effettivamente realizzati, l’attività di manutenzione”.

Il Piano di Manutenzione, pur con contenuto differenziato in relazione all’importanza e alla specificità dell’intervento, deve essere costituito dai seguenti documenti operativi:

- il programma di manutenzione
- il manuale di manutenzione
- il manuale d’uso

oltre alla presente relazione generale.

Programma di manutenzione

Il programma di manutenzione è suddiviso nei tre sottoprogrammi:

- sottoprogramma degli Interventi
- sottoprogramma dei Controlli
- sottoprogramma delle Prestazioni

Sottoprogramma degli Interventi

Il sottoprogramma degli interventi di manutenzione riporta in ordine temporale i differenti interventi di manutenzione al fine di fornire le informazioni per una corretta conservazione del bene.

Sottoprogramma dei Controlli

Il sottoprogramma dei controlli di manutenzione definisce il programma di verifiche e dei controlli al fine di rilevare il livello prestazionale nei successivi momenti di vita utile dell'opera, individuando la dinamica della caduta di prestazioni aventi come estremi il valore di collaudo e quello minimo di norma.

Sottoprogramma delle Prestazioni

Il sottoprogramma delle prestazioni prende in considerazione, secondo la classe di requisito, le prestazioni fornite dal bene e dalle sue parti nel corso del suo ciclo di vita.

Manuale di manutenzione

Rappresenta il manuale di istruzioni riferite alla manutenzione delle parti più importanti del bene, ed in particolare degli impianti tecnologici. Il manuale deve fornire, in relazione alle diverse unità tecnologiche (sub sistemi), alle caratteristiche dei materiali o dei componenti interessanti, le indicazioni necessarie per una corretta manutenzione, nonché il ricorso ai centri di assistenza o di servizio.

Gli elementi informativi del manuale di manutenzione, necessari per una corretta manutenzione, elencati nell'ultimo regolamento di attuazione sono:

- la collocazione nell'intervento delle parti menzionate;
- la rappresentazione grafica;
- il livello minimo delle prestazioni (diagnostica);
- le anomalie riscontrabili;
- le manutenzioni eseguibili dall'utente;
- le manutenzioni da eseguire a cura del personale specializzato.

Manuale d'uso

Rappresenta il manuale di istruzioni riferite all'uso delle parti più importanti del bene, ed in particolare degli impianti tecnologici. Il manuale deve contenere l'insieme delle informazioni atte a permettere all'utente di conoscere le modalità di fruizione del bene, nonché tutti gli elementi necessari per limitare il più possibile i danni derivanti da un cattivo uso; per consentire di eseguire tutte le operazioni necessarie alla sua conservazione che non richiedano conoscenze specialistiche e per riconoscere tempestivamente fenomeni di deterioramento anomalo al fine di sollecitare interventi specialistici. Gli elementi informativi che devono fare parte del manuale d'uso, elencati nell'ultimo regolamento di attuazione, sono:

- la collocazione nell'intervento delle parti menzionate;
- la rappresentazione grafica;
- la descrizione;
- le modalità d'uso corretto.

Progetto per la realizzazione di un impianto fotovoltaico integrato da realizzarsi nello Stadio Municipale del Comune di Marsala.

Soggetti che intervengono nel piano

Anagrafe dell'Opera

Dati Generali:

Descrizione opera:

Progetto per la realizzazione di un impianto fotovoltaico integrato da realizzarsi nello Stadio Municipale del Comune di Marsala.

Ubicazione: MARSALA – (TP)

Le Opere

Il sistema in oggetto può scomporsi nelle singole opere che lo compongono, sia in maniera longitudinale che trasversale.

Questa suddivisione consente di individuare univocamente un elemento nel complesso dell'opera in progetto.

CORPI D'OPERA:

I corpi d'opera considerati sono:

- - **Tettoia FV** -

UNITA' TECNOLOGICHE:

◆ - Tettoia FV

- Impianti a fonti rinnovabili
- Impianto elettrico
- Infrastrutture viarie
- Sistema strutturale
- Coperture piane e a falde
- Sistemazioni esterne
- Bioedilizia

COMPONENTI:

◆ - Tettoia FV -

- Impianti a fonti rinnovabili
 - Impianti fotovoltaici collegati alla rete
- Impianto elettrico
 - Impianto elettrico di distribuzione
- Infrastrutture viarie
 - Strade
- Sistema strutturale
 - Strutture in elevazione
 - Strutture in fondazione
- Coperture piane e a falde
 - Strutture di copertura
- Sistemazioni esterne
 - Impianto di illuminazione
- Bioedilizia
 - Pitture

ELEMENTI MANUTENTIBILI:**◆ - Tettoia FV -**

- Impianti a fonti rinnovabili
 - Impianti fotovoltaici collegati alla rete
 - *Convertitori statici*
 - *Cavi elettrici*
 - *Moduli fotovoltaici in silicio cristallino*
- Impianto elettrico
 - Impianto elettrico di distribuzione
 - *Quadri e cabine elettriche*
 - *Interruttori*
 - *Tubazioni e canalizzazioni*
 - *Cavi di alimentazione*
- Infrastrutture viarie
 - Strade

- *Carreggiata*
- *Pavimentazione stradale bituminosa*
- *Strutture, fondazioni in cemento armato*
- *Chiusini*
- *Pavimentazione stradale in lastre prefabbricate*
- Sistema strutturale
 - Strutture in elevazione
 - *Pilaastro in c.a.*
 - *Trave in c.a.*
 - Strutture in fondazione
 - *Fondazioni dirette*
- Coperture piane e a falde
 - Strutture di copertura
 - *Struttura in legno lamellare*
- Sistemazioni esterne
 - Impianto di illuminazione
 - *Conduttori in rame con isolamento*
 - *Fondazioni dirette*
 - *Cavidotti*
- Bioedilizia
 - Pitture
 - *Idropitture a base di resine vegetali*

COMUNE DI MARSALA

PROVINCIA DI

PIANO DI MANUTENZIONE

MANUALE DI MANUTENZIONE

(Articolo 38 D.P.R. 207/2010)

DESCRIZIONE:

Progetto per la realizzazione di un impianto fotovoltaico integrato da realizzarsi nello Stadio Municipale del Comune di Marsala.

COMMITTENTE: Comune di Marsala

IL TECNICO: Ing. G. Giacalone

Studio Tecnico: UTC - Marsala

Elenco Corpi d'Opera

N° 1	- Tettoia FV - Su_001	Impianti a fonti rinnovabili
N° 1	- Tettoia FV - Su_002	Impianto elettrico
N° 1	- Tettoia FV - Su_003	Infrastrutture viarie
N° 1	- Tettoia FV - Su_004	Sistema strutturale
N° 1	- Tettoia FV - Su_005	Coperture piane e a falde
N° 1	- Tettoia FV - Su_006	Sistemazioni esterne
N° 1	- Tettoia FV - Su_007	Bioedilizia

Corpo d'Opera N° 1 - - Impianto FV -

Impianti a fonti rinnovabili - Su_001

Insieme delle unità e degli elementi tecnici del sistema edilizio aventi funzione di consentire l'utilizzo, da parte degli utenti, di flussi energetici derivanti da fonti di energia rinnovabili (sole, vento, acqua, calore terreno, ecc.) che, oltre ad essere inesauribili, sono ad impatto ambientale nullo in quanto non producono né gas serra né scorie inquinanti da smaltire.

REQUISITI E PRESTAZIONI

Su_001/Re-001 - Requisito: Attitudine a limitare i rischi di incendio

Classe Requisito: Protezione antincendio

I componenti dell'impianto elettrico devono essere realizzati ed installati in modo da limitare i rischi di probabili incendi.

Prestazioni: Per limitare i rischi di probabili incendi i generatori di calore, funzionanti ad energia elettrica, devono essere installati e funzionare nel rispetto di quanto prescritto dalle leggi e normative vigenti.

Livello minimo per la prestazione: Devono essere rispettati i livelli previsti in sede di progetto.

Normativa: D.M. del 22/01/2008 n. 37; D.Lgs del 09/04/2008 n. 81 artt. 80-86; -CEI 64-8; CEI EN 62262; CEI 81-10.

Su_001/Re-002 - Requisito: Resistenza alla corrosione

Classe Requisito: Funzionalità tecnologica

Gli elementi ed i materiali del sistema di dispersione dell'impianto di messa a terra devono essere in grado di contrastare in modo efficace il prodursi di fenomeni di corrosione.

Prestazioni: La resistenza alla corrosione degli elementi e dei conduttori di protezione viene accertata con le prove e le modalità previste dalla norma UNI ISO 9227.

Livello minimo per la prestazione: La valutazione della resistenza alla corrosione viene definita con una prova di alcuni campioni posti in una camera a nebbia salina per un determinato periodo. Al termine della prova devono essere soddisfatti i criteri di valutazione previsti (aspetto dopo la prova, tempo impiegato per la prima corrosione, variazioni di massa, difetti riscontrabili, ecc.) secondo quanto stabilito dalla norma UNI ISO 9227.

Normativa: D.M. del 22/01/2008 n. 37; D.Lgs del 09/04/2008 n. 81 artt. 80-86; -CEI 64-8; CEI EN 62262; CEI 81-10.

Su_001/Re-003 - Requisito: Resistenza meccanica

Classe Requisito: Di stabilità

Gli impianti elettrici devono essere realizzati con materiali in grado di contrastare in modo efficace il prodursi di deformazioni o rotture sotto l'azione di determinate sollecitazioni.

Prestazioni: Gli elementi costituenti gli impianti elettrici devono essere idonei ad assicurare stabilità e resistenza all'azione di sollecitazioni meccaniche in modo da garantirne durata e funzionalità nel tempo garantendo allo stesso tempo la sicurezza degli utenti.

Livello minimo per la prestazione: Devono essere rispettati i livelli previsti in sede di progetto.

Normativa: D.M. del 22/01/2008 n. 37; D.Lgs del 09/04/2008 n. 81 artt. 80-86; -CEI 64-8; CEI EN 62262; CEI 81-10.

Impianti a fonti rinnovabili - Su_001 - Elenco Componenti -

Su_001/Co-001 Impianti fotovoltaici collegati alla rete

Impianti fotovoltaici collegati alla rete - Su_001/Co-001

L'impianto fotovoltaico consente la conversione diretta dell'energia solare in energia elettrica. La conversione avviene per mezzo di celle fotovoltaiche che devono essere collegate elettricamente tra loro, andando a formare i moduli che devono essere orientati quanto più possibile perpendicolarmente alla radiazione solare.

I moduli fotovoltaici possono essere utilizzati singolarmente (un modulo da 36 celle può caricare una batteria da 12 V) che collegati tra loro in serie e parallelo così da formare stringhe e campi fotovoltaici.

A tutt'oggi, in relazione alle esigenze di applicazioni anche per grandi potenze, l'industria fotovoltaica realizza moduli commerciali di potenza ed area doppia (72 celle, circa 150 W).

L'energia elettrica prodotta da un generatore fotovoltaico viene solo raramente utilizzata direttamente dalle utenze elettriche collegate. In genere, invece, tra produzione e utenza sono interposti dispositivi e circuiti con funzioni elettriche ben precise. Ad esempio per compensare l'aleatorietà della fonte solare rispetto alle richieste di un carico elettrico si fa ricorso all'uso di BATTERIE DI ACCUMULATORI.

Quando poi è necessario far assumere alla tensione disponibile verso l'utente un valore costante, si utilizzano opportuni regolatori di tensione e circuiti di tipo chopper. L'impiego di questi ultimi presenta il vantaggio di massimizzare le prestazioni del campo fotovoltaico facendolo lavorare con valori di tensione V e corrente I ottimali (dispositivi Maximum Power Point Tracker o MPPT- inseguitori del punto di massima potenza).

Quando poi, infine, è necessario disporre di energia elettrica sotto forma di corrente alternata a 230 V monofase o 400 V trifase con caratteristiche analoghe alle forniture in bassa tensione esercitate dalle società distributrici di energia elettrica, l'utilizzo di CONVERTITORI STATICI o

INVERTER è una strada obbligata.

I moderni inverter assommano molto spesso alla conversione della corrente continua in alternata altre importanti funzioni quali la protezione dei carichi e/o della rete elettrica a valle del dispositivo MPPT. In alcuni casi provvedono ad effettuare anche il parallelo delle stringhe fotovoltaiche e ad acquisire dati di funzionamento gestendone la trasmissione verso un computer di controllo.

Le prestazioni, i componenti impiegati e la taglia dei sistemi fotovoltaici sono raggruppabili in due macrocategorie:

- gli impianti isolati della rete (STAND-ALONE o OFF-GRID);
- gli impianti collegati alla rete elettrica (GRID-CONNECTED).

Gli impianti collegati alla rete elettrica si distinguono in:

TETTI FOTOVOLTAICI

Sono rappresentati da impianti collegati alla rete e in gergo specialistico viene definita generazione distributiva. Si dimostra la più idonea ad una diffusione di larga scala nei contesti urbani, essendo adatta all'integrazione dei moduli nelle facciate, nelle coperture o in altri elementi dell'involucro degli edifici esistenti e di nuova realizzazione. Sono impianti generalmente di potenza contenuta (qualche KW), che iniettano l'energia prodotta in rete e pertanto non richiedono l'accumulo di energia in quanto la presenza della rete elettrica garantisce l'alimentazione delle utenze in ogni condizione di produzione e carico. La rete, in questo caso, è vista come un accumulo che assorbe energia nei periodi di maggiore irraggiamento solare e la restituisce in quelli meno favorevoli (periodi notturni). La progettazione di questi impianti risulta essere pertanto svincolata dalle esigenze di carico elettrico contingenti e può quindi focalizzare le scelte in base ad altri vincoli fra cui, i più frequenti, risultano essere il rispetto del budget prelevato, l'ampiezza delle aree interessate e il risultato estetico.

CENTRALI FOTOVOLTAICHE

Presentano potenze installate considerevoli e di taglia modulare in quanto costituite da unità di generazione (sottocampi) con potenze fino a 500KW.

Impianti fotovoltaici collegati alla rete - Su_001/Co-001 - Elenco Schede -

Su_001/Co-001/Sc-001	Convertitori statici
Su_001/Co-001/Sc-002	Cavi elettrici
Su_001/Co-001/Sc-003	Moduli fotovoltaici in silicio cristallino

Convertitori statici - Su_001/Co-001/Sc-001

I convertitori statici sono dispositivi di potenza in grado di convertire alcune grandezze elettriche presenti in ingresso (tipicamente tensione e frequenza) in altre disponibili in corrispondenza dell'uscita.

Vi sono i convertitori statici ca/cc (raddrizzatori e alimentatori), i convertitori cc/cc detti anche chopper ed i convertitori cc/ca, detti anche inverter e, infine i convertitori ca/ca o cicloinverter.

Normalmente, nelle applicazioni fotovoltaiche i convertitori statici più utilizzati sono gli inverter; per cui queste due dizioni sono utilizzate indifferentemente per indicare lo stesso tipo di dispositivo.

Gli inverter per applicazioni fotovoltaiche presentano caratteristiche e funzionalità proprie tali per cui i costruttori hanno dovuto sviluppare delle linee di prodotti espressamente dedicate.

Gli inverter per il fotovoltaico possono, con qualche eccezione, essere suddivisi in due grandi famiglie: inverter per applicazioni isolate o stand-alone e inverter per in funzionamento in parallelo alla rete elettrica o grid-connected.

Gli inverter per il funzionamento in parallelo alla rete elettrica, a differenza di quelli per applicazioni isolate, non hanno più l'obiettivo di regolare tensione e frequenza di uscita per fornire un servizio elettrico idoneo.

L'obiettivo primario è quello invece di convertire l'energia elettrica in corrente continua prodotta dai moduli fotovoltaici in corrente alternata ed iniettarla in rete nel modo più efficiente possibile. Negli inverte grid-connected i circuiti di ingresso non hanno più come riferimento la tensione delle batterie, non più necessarie, ma quelle del generatore fotovoltaico, il che comporta l'adattamento a variazioni molto più ampie ed inoltre richiede un circuito inseguitore del punto di massima potenza o Maximum Power Point Tracker (MPPT) sulla curva caratteristica I-V del generatore.

Negli inverte grid-connected, poichè tensione e frequenza sono imposti dalla rete, occorre sincronizzarsi con la rete stessa e comportarsi come un generatore pressochè ideale di corrente alternata. Qualora la rete dovesse venire a mancare, anche solo per brevi periodi, l'inverter deve scollegarsi prontamente per evitare di alimentare carichi con valori di tensione e frequenza non idonei e generare situazioni di pericolo.

Nella fase di progetto in generale occorre stabilire i valori massimi e minimi della tensione di uscita del generatore fotovoltaico nelle condizioni operative limite previste e valutare se questi possono essere considerati compatibili con le caratteristiche di ingresso dell'inverter.

Per gli inverter collegati alla rete i costruttori forniscono le tensioni minima e massima della finestra MPPT in cui la macchina riesce a inseguire il punto di massima potenza in quell'istante e la tensione massima applicabile in ingresso.

Le due condizioni da verificare, affinché le stringhe di moduli fotovoltaici siano compatibili con le caratteristiche dell'inverter sono le seguenti:

- la tensione massima di stringa a circuito aperto non deve mai superare la tensione massima ammissibile all'ingresso dell'inverter;
- la tensione di stringa nel punto di massima potenza non deve uscire dai limiti operativi richiesti dall'inseguitore MPPT per la migliore gestione della potenza estratta dal generatore fotovoltaico.

Diagnostica:

Cause possibili delle anomalie:

Origine delle anomalie a elementi terminali:

- collegamento di un apparecchio di potenza superiore a quella ammessa per l'impianto;
- umidità accidentale a ambientale;
- suriscaldamento anormale localizzato che può provocare un difetto di isolamento.

Anomalie Ricontrabili:

Sc-001/An-001 - Deformazioni meccaniche

Deformazioni meccaniche degli involucri

Sc-001/An-002 - Formazione di condensa

Formazione di condensa negli elementi

Sc-001/An-003 - Infiltrazione d'acqua

Infiltrazione d'acqua nelle apparecchiature

Controlli eseguibili dal personale specializzato**Sc-001/Cn-001 - Controllo dello stato**

Procedura: Ispezione a vista

Frequenza: 360 giorni

Verifica dello stato mirata ad identificare danneggiamenti meccanici dell'armadio di contenimento, infiltrazioni d'acqua, formazione di condensa, eventuale deterioramento dei componenti contenuti e controllo della corretta indicazione degli strumenti di misura eventualmente presenti.

Ditte Specializzate: Specializzati vari

Interventi eseguibili dal personale specializzato**Sc-001/In-001 - Sostituzione**

Frequenza: Quando occorre

Sostituzione dell'apparecchio per deterioramento

Ditte Specializzate: Specializzati vari

Cavi elettrici - Su_001/Co-001/Sc-002

Negli impianti fotovoltaici di piccola taglia i moduli fotovoltaici vengono montati sulla struttura di sostegno e cablati direttamente fra loro in campo con spezzoni di cavo tagliati a misura e dotati di capocorda idoneo all'installazione nella morsetteria della cassetta di terminazione del modulo.

Viceversa quando le potenze salgono può essere utile preassemblare in officina più moduli in un pannello che verrà poi trasportato in sito già cablato: per collegare poi tra loro i pannelli già montati sulla struttura di sostegno è possibile fare uso di connettori stagni.

La pratica realizzativa del cablaggio del generatore fotovoltaico suggerisce due differenti tecniche: è possibile utilizzare una posa di cavi libera senza tubi, che impone cavi dotati di guaina di caratteristiche idonee, oppure una posa intubata.

In genere, la prima soluzione è quella più diffusa perchè consente un minor impegno di manodopera; il cavo impiegato deve essere scelto però dando preferenza ai seguenti criteri:

- cavo con isolamento per tensioni di esercizio almeno fino a 450/750V;

- alta resistenza agli agenti atmosferici ed unidità;

- resistenza ai raggi UV;

- range di temperatura di esercizio elevato;

- non propagante l'incendio.

Nel caso di posa interna (integrazione architettonica) i criteri di scelta saranno i seguenti:

- cavo non propagante l'incendio;

- bassa emissione di gas tossici.

E' pratica comune utilizzare cavi unipolari per il cablaggio interno del generatore; la sezione è minimo 2,5-4 mmq.

Per collegare le stringhe del generatore al quadro di parallelo, si usa affrancare i cavi della struttura di sostegno con collari che garantiscono la durata nel tempo: questi ultimi sono da preferire di colore nero del tipo anti UV e di lunghezza adeguata al fascio circoscritto.

Negli impianti isolati, per il collegamento della batteria al quadro si utilizzano cavi unipolari simili a quelli utilizzati per il cablaggio del generatore ma con sezioni più grandi (50-95 mmq); lo stesso per il collegamento quadro-inverter.

Quando il percorso in cavo è sotterraneo, i cavi devono essere adeguati al tipo per posa, è consigliabile utilizzare gli accessori della linea del tubo scelto per il raccordo al quadro.

Diagnostica:**Cause possibili delle anomalie:**

Il cattivo serraggio delle morsetterie può causare:

- miscoscariche distruttive per falsi contatti;

- rotture collegamenti morsetteria-bandella d'uscita con interruzione della serie.

Anomalie Ricontrabili:**Sc-002/An-001 - Miscoscariche distruttive**

Miscoscariche distruttive per falsi contatti

Sc-002/An-002 - Rotture collegamenti

Rotture collegamenti morsetteria-bandella d'uscita con interruzione della serie

Controlli eseguibili dal personale specializzato**Sc-002/Cn-001 - Controllo dello stato**

Procedura: Controllo

Frequenza: 30 giorni

Controllo dei cavi a vista con ispezione visiva tesa all'identificazione di danneggiamenti, bruciature, abrasioni, deterioramento isolante, variazioni di colorazione del materiale usato per l'isolamento e fissaggio saldo nei punti di ancoraggio.

Ditte Specializzate: Specializzati vari

Interventi eseguibili dal personale specializzato

Sc-002/In-001 - Sostituzione

Frequenza: Quando occorre

Sostituzione dei cavi danneggiati o deteriorati.

Ditte Specializzate: Eletttricista

Moduli fotovoltaici in silicio cristallino - Su_001/Co-001/Sc-003

Sono costituite da celle solari in silicio monocristallino o policristallino, connesse in serie/parallelo e incapsulate tra un foglio di plastica e una lastra di vetro temperato. Queste costituiscono la maggioranza dei moduli commerciali e si tratta di sandwich di materiali molto robusti di forma rettangolare, spesso compreso tra 2 e 3 cm e peso variabile tra 6 e 21 kg. I moduli possono essere lasciati senza cornice o contornati da un profilo di alluminio allo scopo di facilitarne il montaggio sulle strutture metalliche che dovranno accoglierli durante l'esercizio. Le polarità positiva e negativa del modulo sono riportate all'esterno del sandwich per essere accessibili come collegamento elettrico: in genere sono disponibili su una morsetteria contenuta in una cassetta in materiale plastico fissata sul retro del modulo e provvista di passacavi, detta cassetta di derivazione.

Più in dettaglio il modulo fotovoltaico in silicio cristallino è ricondotto ad uno schema con i seguenti componenti:

- 1- anteriormente vi è sempre un vetro temprato di circa 4 mm di spessore con funzione di passaggio della luce e di protezione della parte attiva;
- 2- tra il vetro e le celle fotovoltaiche viene interposto uno strato sottile di EVA (vinilacetato di etilene) trasparente che contiene additivi che ne ritardano l'ingiallimento dovuto all'esposizione ai raggi ultravioletti;
- 3- le celle fotovoltaiche, con contatti elettrici anteriori e posteriori predisposti, vengono appoggiati sul vetro matrice e collegate elettricamente tra loro, generalmente in serie, utilizzando sottili nastri metallici elettrosaldati. Il numero di celle presenti in ogni modulo è in genere standard (36,64 e 72);
- 4- sul retro delle celle viene posto un altro strato di EVA, con funzione analoga a quella utilizzata anteriormente;
- 5- a chiusura del sandwich realizzato, viene in genere utilizzato un foglio di polivinilidene fluorurato Tedlar, eventualmente rinforzato con fogli metallici e polimerici per aumentare l'impermeabilità all'ossigeno e all'acqua. In alternativa è possibile usare un altro vetro con caratteristiche meccaniche e trasmissive della luce inferiori a quelle previste per il vetro anteriore: un modulo così realizzato viene chiamato a doppio vetro.

Diagnostica:

Cause possibili delle anomalie:

Molte delle anomalie che possono presentare i moduli fotovoltaici sono legati a difetti di fabbricazione e non tutti i difetti sono rilevabili da un'ispezione visiva seppur accurata. In questi casi solo l'ispezione strumentale può aiutare.

Ad esempio l'ingiallimento dell'EVA è riconducibile al basso grado di polimerizzazione (<70%) e ad un cattivo stoccaggio dell'EVA prima della laminazione.

La bassa polimerizzazione è causata inoltre dallo scollamento tra i diversi strati del sandwich, causato anche dalla scarsa pulizia nella fase di assemblaggio.

Altre anomalie sono legate ad eventi accidentali (ad es. urti) o ad una scarsa manutenzione.

Anomalie Ricontrabili:

Sc-003/An-001 - Bolle o delaminazioni

Bolle o delaminazioni che inficiano l'isolamento tra circuito elettrico e cornice.

Sc-003/An-002 - Cassetta di terminazione difettosa

Cassetta di terminazione difettosa a causa di passacavi rotti, morsetterie poco isolate o meccanicamente inconsistenti.

Sc-003/An-003 - Corrosione contatti metallici

Corrosione contatti metallici per produzione di acido acetico rilasciato dalla decomposizione dell'EVA all'interno del sandwich.

Sc-003/An-004 - Diodi non funzionanti

Diodi di pass non funzionanti o montati non correttamente.

Sc-003/An-005 - Disallineamento stringhe

Disallineamento tra le stringhe che comportino il contatto fra le celle.

Sc-003/An-006 - Ingiallimento EVA

Ingiallimento dell'EVA con degrado ottico e diminuzione conseguente della trasmittanza.

Sc-003/An-007 - Rottura locale nelle celle

Rottura nelle celle che possono interessare più del 20% della dimensione lineare della singola cella o che comportino il distacco completo di un frammento, comunque piccolo, dal resto della cella.

Sc-003/An-008 - Rottura meccanica celle o del modulo

Rottura meccanica celle o della struttura del modulo in grado di determinare il mal funzionamento e/o ridotta affidabilità nel tempo, inclusi danni all'incapsulante tali da mettere in contatto la parte attiva del modulo con l'ambiente esterno.

Sc-003/An-009 - Rottura vetro anteriore

Rottura vetro anteriore del modulo.

Sc-003/An-010 - Rottura vetro posteriore

Rottura vetro posteriore del modulo, se presente.

Sc-003/An-011 - Scheggiatura delle celle

Scheggiatura sui bordi delle celle che interessano le serigrafie anteriori.

Sc-003/An-012 - Scollamento tra i diversi strati

Scollamento tra i diversi strati del sandwich durante l'esercizio

Sc-003/An-013 - Tagli o pieghe nel retro

Tagli o pieghe nel retro del modulo (Tedlar).

Sc-003/An-014 - Vetro anteriore difettoso

Vetro anteriore difettoso per graffiature, bolle, opacizzazioni, intrusioni.

Controlli eseguibili dal personale specializzato

Sc-003/Cn-001 - Controllo cassetta di terminazione

Procedura: Ispezione

Frequenza: 360 giorni

Controllo dello stato della cassetta di terminazione: formazione di umidità all'interno, lo stato dei contatti elettrici delle polarità positive e negative, lo stato dei diodi di by-pass, il corretto serraggio dei morsetti di intestazione dei cavi di collegamento delle stringhe e l'integrità della siliconatura dei passacavi.

Ditte Specializzate: Specializzati vari

Sc-003/Cn-002 - Controllo uniformità grandezze

Procedura: Ispezione strumentale

Frequenza: 360 giorni

Controllo uniformità di tensione, corrente e resistenza di isolamento delle stringhe fotovoltaiche

Ditte Specializzate: Tecnici di livello superiore

Sc-003/Cn-003 - Ispezione visiva

Procedura: Ispezione a vista

Frequenza: 180 giorni

Controllo dello stato a vista teso all'identificazione di danneggiamenti ai vetri (o supporti plastici) anteriori, deterioramento del materiale usato per l'isolamento interno dei moduli, microscariche per perdita di isolamento ed eccessiva sporcizia del vetro.

Ditte Specializzate: Specializzati vari

Interventi eseguibili dal personale specializzato

Sc-003/In-001 - Pulizia moduli

Frequenza: Quando occorre

Pulizia dei moduli fotovoltaici

Ditte Specializzate: Specializzati vari

Sc-003/In-002 - Sostituzione terminali

Frequenza: Quando occorre

Sostituzioni di terminali, come cassette di terminazione, danneggiati e/o malfunzionanti.

Ditte Specializzate: Specializzati vari

Corpo d'Opera N° 1 - - Tettoia FV -

Impianto elettrico - Su_002

L'impianto elettrico, nel caso di edifici per civili abitazioni, ha la funzione di addurre, distribuire ed erogare energia elettrica. Per potenze non superiori a 50 kW l'ente erogatore fornisce l'energia in bassa tensione mediante un gruppo di misura (contatore); da quest'ultimo parte una linea primaria che alimenta i vari quadri delle singole utenze.

Dal quadro di zona parte la linea secondaria che deve essere sezionata (nel caso di edifici per civili abitazioni) in modo da avere una linea per le utenze di illuminazione e l'altra per le utenze a maggiore assorbimento ed evitare così che salti tutto l'impianto in caso di corti circuiti.

La distribuzione principale dell'energia avviene con cavi posizionati in apposite canalette; la distribuzione secondaria avviene con conduttori inseriti in apposite guaine di protezione (di diverso colore: il giallo-verde per la messa a terra, il blu per il neutro, il marrone-grigio per la fase).

L'impianto deve essere progettato secondo le norme CEI vigenti per assicurare una adeguata protezione.

REQUISITI E PRESTAZIONI

Su_002/Re-001 - Requisito: Accessibilità**Classe Requisito:** Facilità d'intervento

I quadri e le cabine elettriche devono essere facilmente accessibili per consentire un facile utilizzo sia nel normale funzionamento sia in caso di guasti.

Prestazioni: *E' opportuno che sia assicurata la qualità della progettazione, della fabbricazione e dell'installazione dei materiali e componenti con riferimento a quanto indicato dalle norme e come certificato dalle ditte costruttrici di detti materiali e componenti.*

Livello minimo per la prestazione: *Devono essere rispettati i livelli previsti in sede di progetto.*

Normativa: *D.M. del 22/01/2008 n. 37; D.Lgs del 09/04/2008 n. 81 artt. 80-86; -CEI 64-8; CEI EN 62262; CEI 81-10.*

Su_002/Re-002 - Requisito: Attitudine a limitare i rischi di incendio**Classe Requisito:** Protezione antincendio

I componenti dell'impianto elettrico devono essere realizzati ed installati in modo da limitare i rischi di probabili incendi.

Prestazioni: *Per limitare i rischi di probabili incendi i generatori di calore, funzionanti ad energia elettrica, devono essere installati e funzionare nel rispetto di quanto prescritto dalle leggi e normative vigenti.*

Livello minimo per la prestazione: *Devono essere rispettati i livelli previsti in sede di progetto.*

Normativa: *D.M. del 22/01/2008 n. 37; D.Lgs del 09/04/2008 n. 81 artt. 80-86; -CEI 64-8; CEI EN 62262; CEI 81-10.*

Su_002/Re-003 - Requisito: Comodità di uso e manovra**Classe Requisito:** Acustici

Le prese e spine devono essere realizzate con materiali e componenti aventi caratteristiche di facilità di uso, di funzionalità e di manovrabilità.

Prestazioni: *Le prese e spine devono essere disposte in posizione ed altezza dal piano di calpestio tali da rendere il loro utilizzo agevole e sicuro, ed essere accessibili anche da parte di persone con impedite o ridotta capacità motoria.*

Livello minimo per la prestazione: *In particolare l'altezza di installazione dal piano di calpestio dei componenti deve essere compresa fra 0.40 e 1.40 m, ad eccezione di quei componenti il cui azionamento avviene mediante comando a distanza (ad. es. telecomando a raggi infrarossi).*

Normativa: *D.M. del 22/01/2008 n. 37; D.Lgs del 09/04/2008 n. 81 artt. 80-86; -CEI 64-8; CEI EN 62262; CEI 81-10.*

Su_002/Re-005 - Requisito: Contenimento del rumore prodotto gruppi**Classe Requisito:** Acustici

di continuità

Gli elementi dei gruppi di continuità devono garantire un livello di rumore nell'ambiente esterno e in quelli abitativi entro i limiti prescritti dalle normative vigenti.

Prestazioni: *I gruppi di continuità devono funzionare in modo da mantenere il livello di rumore ambiente La e quello residuo Lr nei limiti indicati dalla normativa.*

Livello minimo per la prestazione: *I valori di emissione acustica possono essere verificati "in situ", procedendo alle verifiche previste dalle norme UNI, oppure verificando che i valori dichiarati dal produttore di elementi facenti parte dell'impianto siano conformi alla normativa.*

Normativa: *D.M. del 22/01/2008 n. 37; D.Lgs del 09/04/2008 n. 81 artt. 80-86; -CEI 64-8; CEI EN 62262; CEI 81-10.*

Su_002/Re-006 - Requisito: Contenimento della condensazione interstiziale**Classe Requisito:** Sicurezza d'intervento

I componenti degli impianti elettrici capaci di condurre elettricità devono essere in grado di evitare la formazione di acqua di condensa per evitare alle persone qualsiasi pericolo di folgorazioni per contatto diretto secondo quanto prescritto dalla norma CEI 64-8.

Prestazioni: *Si possono controllare i componenti degli impianti elettrici procedendo ad un esame nonché a misure eseguite secondo le norme CEI vigenti.*

Livello minimo per la prestazione: *Devono essere rispettati i livelli previsti in sede di progetto.*

Normativa: *D.M. del 22/01/2008 n. 37; D.Lgs del 09/04/2008 n. 81 artt. 80-86; -CEI 64-8; CEI EN 62262; CEI 81-10.*

Su_002/Re-007 - Requisito: Contenimento delle dispersioni elettriche**Classe Requisito:** Funzionalità d'uso

Per evitare qualsiasi pericolo di folgorazione alle persone, causato da un contatto diretto, i componenti degli impianti elettrici devono essere dotati di collegamenti equipotenziali con l'impianto di terra dell'edificio.

Prestazioni: *Le dispersioni elettriche possono essere verificate controllando i collegamenti equipotenziali e di messa a terra dei componenti degli impianti mediante misurazioni di resistenza a terra.*

Livello minimo per la prestazione: *Devono essere rispettati i livelli previsti in sede di progetto e nell'ambito della dichiarazione di conformità prevista dall'art.7 del regolamento di attuazione della Legge 5.3.1990 n.46.*

Normativa: *D.M. del 22/01/2008 n. 37; D.Lgs del 09/04/2008 n. 81 artt. 80-86; -CEI 64-8; CEI EN 62262; CEI 81-10.*

Su_002/Re-008 - Requisito: Efficienza luminosa**Classe Requisito:** Visivi

I componenti che sviluppano un flusso luminoso devono garantire una efficienza luminosa non inferiore a quella stabilita dai costruttori delle lampade.

Prestazioni: *E' opportuno che sia assicurata la qualità della progettazione, della fabbricazione e dell'installazione dei materiali e componenti con riferimento a quanto indicato dalle norme e come certificato dalle ditte costruttrici di detti materiali e componenti.*

Livello minimo per la prestazione: *Devono essere rispettati i livelli previsti in sede di progetto.*

Normativa: *D.M. del 22/01/2008 n. 37; D.Lgs del 09/04/2008 n. 81 artt. 80-86; -CEI 64-8; CEI EN 62262; CEI 81-10.*

Su_002/Re-009 - Requisito: Identificabilità**Classe Requisito:** Facilità d'intervento

I quadri e le cabine elettriche devono essere facilmente identificabili per consentire un facile utilizzo. Deve essere presente un cartello sul quale sono riportate le funzioni degli interruttori nonché le azioni da compiere in caso di emergenza su persone colpite da folgorazione.

Prestazioni: *E' opportuno che gli elementi costituenti l'impianto elettrico siano realizzati e posti in opera secondo quanto indicato dalle norme e come certificato dalle ditte costruttrici di detti materiali e componenti.*

Livello minimo per la prestazione: *Devono essere rispettati i livelli previsti in sede di progetto.*

Normativa: *D.M. del 22/01/2008 n. 37; D.Lgs del 09/04/2008 n. 81 artt. 80-86; -CEI 64-8; CEI EN 62262; CEI 81-10.*

Su_002/Re-010 - Requisito: Impermeabilità ai liquidi**Classe Requisito:** Sicurezza d'intervento

I componenti degli impianti elettrici devono essere in grado di evitare il passaggio di fluidi liquidi per evitare alle persone qualsiasi pericolo di folgorazione per contatto diretto secondo quanto prescritto dalla normativa.

Prestazioni: *E' opportuno che gli elementi costituenti l'impianto elettrico siano realizzati e posti in opera secondo quanto indicato dalle norme e come certificato dalle ditte costruttrici di detti materiali e componenti.*

Livello minimo per la prestazione: *Devono essere rispettati i livelli previsti in sede di progetto.*

Normativa: *D.M. del 22/01/2008 n. 37; D.Lgs del 09/04/2008 n. 81 artt. 80-86; -CEI 64-8; CEI EN 62262; CEI 81-10.*

Su_002/Re-011 - Requisito: Isolamento elettrico**Classe Requisito:** Protezione elettrica

Gli elementi costituenti l'impianto elettrico devono essere in grado di resistere al passaggio di cariche elettriche senza perdere le proprie caratteristiche.

Prestazioni: *E' opportuno che gli elementi costituenti l'impianto elettrico siano realizzati e posti in opera secondo quanto indicato dalle norme e*

come certificato dalle ditte costruttrici di detti materiali e componenti.

Livello minimo per la prestazione: Devono essere rispettati i livelli previsti in sede di progetto.

Normativa: D.M. del 22/01/2008 n. 37; D.Lgs del 09/04/2008 n. 81 artt. 80-86; -CEI 64-8; CEI EN 62262; CEI 81-10.

Su_002/Re-012 - Requisito: Limitazione dei rischi di intervento

Classe Requisito: Protezione dai rischi d'intervento

Gli elementi costituenti l'impianto elettrico devono essere in grado di consentire ispezioni, manutenzioni e sostituzioni in modo agevole ed in ogni caso senza arrecare danno a persone o cose.

Prestazioni: E' opportuno che gli elementi costituenti l'impianto elettrico siano realizzati e posti in opera secondo quanto indicato dalle norme e come certificato dalle ditte costruttrici di detti materiali e componenti.

Livello minimo per la prestazione: Devono essere rispettati i livelli previsti in sede di progetto.

Normativa: D.M. del 22/01/2008 n. 37; D.Lgs del 09/04/2008 n. 81 artt. 80-86; -CEI 64-8; CEI EN 62262; CEI 81-10.

Su_002/Re-013 - Requisito: Montabilità / Smontabilità

Classe Requisito: Facilità d'intervento

Gli elementi costituenti l'impianto elettrico devono essere atti a consentire la collocazione in opera di altri elementi in caso di necessità.

Prestazioni: Gli elementi costituenti l'impianto elettrico devono essere montati in opera in modo da essere facilmente smontabili senza per questo smontare o disfare l'intero impianto.

Livello minimo per la prestazione: Devono essere rispettati i livelli previsti in sede di progetto.

Normativa: D.M. del 22/01/2008 n. 37; D.Lgs del 09/04/2008 n. 81 artt. 80-86; -CEI 64-8; CEI EN 62262; CEI 81-10.

Su_002/Re-014 - Requisito: Resistenza al fuoco

Classe Requisito: Di stabilità

Le canalizzazioni degli impianti elettrici suscettibili di essere sottoposti all'azione del fuoco devono essere classificati secondo quanto previsto dalla normativa vigente; la resistenza al fuoco deve essere documentata da "marchio di conformità" o "dichiarazione di conformità".

Prestazioni: Le prove per la determinazione della resistenza al fuoco degli elementi sono quelle indicate dalle norme UNI.

Livello minimo per la prestazione: Devono essere rispettati i livelli previsti in sede di progetto.

Normativa: D.M. del 22/01/2008 n. 37; D.Lgs del 09/04/2008 n. 81 artt. 80-86; -CEI 64-8; CEI EN 62262; CEI 81-10.

Su_002/Re-015 - Requisito: Resistenza meccanica

Classe Requisito: Di stabilità

Gli impianti elettrici devono essere realizzati con materiali in grado di contrastare in modo efficace il prodursi di deformazioni o rotture sotto l'azione di determinate sollecitazioni.

Prestazioni: Gli elementi costituenti gli impianti elettrici devono essere idonei ad assicurare stabilità e resistenza all'azione di sollecitazioni meccaniche in modo da garantirne durata e funzionalità nel tempo garantendo allo stesso tempo la sicurezza degli utenti.

Livello minimo per la prestazione: Devono essere rispettati i livelli previsti in sede di progetto.

Normativa: D.M. del 22/01/2008 n. 37; D.Lgs del 09/04/2008 n. 81 artt. 80-86; -CEI 64-8; CEI EN 62262; CEI 81-10.

Su_002/Re-016 - Requisito: Stabilità chimico reattiva

Classe Requisito: Protezione dagli agenti chimici ed organici

Le canalizzazioni degli impianti elettrici devono essere realizzate con materiali in grado di mantenere inalterate nel tempo le proprie caratteristiche chimico-fisiche.

Prestazioni: Per garantire la stabilità chimico reattiva i materiali e componenti degli impianti elettrici non devono presentare incompatibilità chimico-fisica.

Livello minimo per la prestazione: Devono essere rispettati i livelli previsti in sede di progetto.

Normativa: D.M. del 22/01/2008 n. 37; D.Lgs del 09/04/2008 n. 81 artt. 80-86; -CEI 64-8; CEI EN 62262; CEI 81-10.

Impianto elettrico - Su_002 - Elenco Componenti -

Su_002/Co-002 Impianto elettrico di distribuzione

Impianto elettrico di distribuzione - Su_002/Co-002

Dal quadro di zona parte la linea secondaria che deve essere sezionata (nel caso di edifici per civili abitazioni) in modo da avere una linea per le utenze di illuminazione e l'altra per le utenze a maggiore assorbimento ed evitare così che salti tutto l'impianto in caso di corti circuiti. La distribuzione principale dell'energia avviene con cavi posizionati in apposite canalette; la distribuzione secondaria avviene con conduttori inseriti in apposite guaine di protezione (di diverso colore: il giallo-verde per la messa a terra, il blu per il neutro, il marrone-grigio per la fase).L'impianto deve essere progettato secondo le norme CEI vigenti per assicurare una adeguata protezione.

Impianto elettrico di distribuzione - Su_002/Co-002 - Elenco Schede -

Su_002/Co-002/Sc-004	Quadri e cabine elettriche
Su_002/Co-002/Sc-005	Interruttori
Su_002/Co-002/Sc-006	Tubazioni e canalizzazioni
Su_002/Co-002/Sc-007	Cavi di alimentazione

Quadri e cabine elettriche - Su_002/Co-002/Sc-004

I quadri elettrici permettono di distribuire ai vari livelli dove sono installati l'energia elettrica proveniente dalla linea principale di adduzione. Sono supporti o carpenterie che servono a racchiudere le apparecchiature elettriche di comando e/o a preservare i circuiti elettrici. Possono essere del tipo a bassa tensione BT e a media tensione MT.

Quadri a bassa tensione Le strutture più elementari sono centralini da incasso, in materiale termoplastico autoestinguente, con indice di protezione IP40, fori asolati e guida per l'assemblaggio degli interruttori e delle morsette. Questi centralini si installano all'interno delle abitazioni e possono essere anche a parete. Esistono, inoltre, centralini stagni in materiale termoplastico con grado di protezione IP55 adatti per officine e industrie.

Quadri a media tensione Definite impropriamente quadri elettrici, si tratta delle cabine elettriche in muratura per il contenimento delle apparecchiature di MT.

Le strutture prefabbricate a elementi componibili in cemento armato vibrato possono essere suddivise in:

- cabine a elementi monolitici;
- cabine a lastre e pilastri;

- cabine a lastre con pilastro incorporate di altezza fino a 3 metri, con pareti interne senza sporgenza di pilastri e installazione su platea continua.

Diagnostica:

Cause possibili delle anomalie:

Origini delle interruzioni nell'alimentazione:

- interruzione dell'ente erogatore;
- guasti della rete di sicurezza;
- guasti al gruppo elettrogeno;
- disconnessioni: corto circuito accidentale, sovracorrente, difetti di messa a terra.

Origini delle anomalie a quadri e circuiti:

- difetti di taratura dei contatori;
- connessioni di raccordo allentate;
- isolamento anormale provocato da polvere o ossidazione delle masse metalliche.

Origine delle anomalie a elementi terminali:

- collegamento di un apparecchio di potenza superiore a quella ammessa per l'impianto;
- umidità accidentale a ambientale;
- surriscaldamento anormale localizzato che può provocare un difetto di isolamento.

Anomalie Ricontrabili:

Sc-004/An-001 - Corto circuiti

Corto circuiti dovuti a difetti nell'impianto di messa a terra, a sbalzi di tensione (sovraccarichi) o ad altro.

Sc-004/An-002 - Difetti agli interruttori

Difetti agli interruttori magnetotermici e differenziali dovuti all'eccessiva polvere presente all'interno delle connessioni o alla presenza di umidità ambientale o di condensa.

Sc-004/An-003 - Difetti di taratura

Difetti di taratura dei contattori, di collegamento o di taratura della protezione.

Sc-004/An-004 - Disconnessione dell'alimentazione

Disconnessione dell'alimentazione dovuta a difetti di messa a terra, di sovraccarico di tensione di alimentazione, di corto circuito imprevisto.

Sc-004/An-005 - Interruzione dell'alimentazione principale

Interruzione dell'alimentazione principale dovuta ad un'interruzione dell'ente erogatore/gestore dell'energia elettrica.

Sc-004/An-006 - Interruzione dell'alimentazione secondaria

Interruzione dell'alimentazione secondaria dovuta a guasti al circuito secondario o al gruppo elettrogeno.

Sc-004/An-007 - Surriscaldamento

Surriscaldamento che può provocare difetti di protezione e di isolamento. Può essere dovuto a ossidazione delle masse metalliche.

Controlli eseguibili dal personale specializzato

Sc-004/Cn-001 - Controllo dello stato

Procedura: Controllo
Frequenza: 360 giorni

Verifica dello stato generale e dell'integrità con particolare attenzione allo stato degli interblocchi elettrici con prova delle manovre di apertura e chiusura. Controllare la corretta pressione di serraggio delle lame dei sezionatori e delle bobine dei circuiti di sgancio degli interruttori di manovra sezionatori.

Requisiti da verificare: -Accessibilità, -Attitudine a limitare i rischi di incendio, -Contenimento della condensazione interstiziale, -Identificabilità, -Limitazione dei rischi di intervento

Anomalie: -Corto circuiti, -Difetti agli interruttori, -Difetti di taratura, -Disconnessione dell'alimentazione, -Interruzione dell'alimentazione principale, -Interruzione dell'alimentazione secondaria, -Surriscaldamento

Ditte Specializzate: Elettricista

Sc-004/Cn-002 - Controllo interruttori

Procedura: Controllo a vista
Frequenza: 360 giorni

Controllare l'efficienza degli isolatori di poli degli interruttori a volume d'olio ridotto. Controllare il regolare funzionamento dei motori, dei relè, dei blocchi a chiave, dei circuiti ausiliari; controllare il livello dell'olio degli interruttori a volume d'olio ridotto e la pressione del gas ad interruttore a freddo.

Requisiti da verificare: -Impermeabilità ai liquidi, -Isolamento elettrico

Anomalie: -Corto circuiti, -Difetti agli interruttori, -Difetti di taratura, -Disconnessione dell'alimentazione, -Interruzione dell'alimentazione principale, -Interruzione dell'alimentazione secondaria, -Surriscaldamento

Ditte Specializzate: Elettricista

Sc-004/Cn-003 - Verifica sistemi di taratura e controllo

Procedura: Controllo
Frequenza: 360 giorni

Controllare l'efficienza delle lampade di segnalazione, delle spie di segnalazione dei sezionatori di linea.

Requisiti da verificare: -Limitazione dei rischi di intervento, -Resistenza meccanica

Anomalie: -Corto circuiti, -Difetti agli interruttori, -Difetti di taratura, -Disconnessione dell'alimentazione, -Interruzione dell'alimentazione principale, -Interruzione dell'alimentazione secondaria, -Surriscaldamento

Ditte Specializzate: Elettricista

Interventi eseguibili dal personale specializzato

Sc-004/In-001 - Lubrificazione ingranaggi e contatti

Frequenza: 360 giorni

Lubrificazione con vaselina dei contatti, delle pinze e delle lame dei sezionatori di linea, degli interruttori di manovra, dei sezionatori di messa a terra. Lubrificazione con olio grafitato di tutti gli ingranaggi e gli apparecchi di manovra.

Ditte Specializzate: Elettricista

Sc-004/In-002 - Pulizia

Frequenza: 360 giorni

Pulizia degli interruttori di manovra, dei sezionatori di messa a terra, delle lame e delle pinze dei sezionatori di linea.

Ditte Specializzate: Elettricista

Interruttori - Su_002/Co-002/Sc-005

Gli interruttori generalmente utilizzati sono del tipo ad interruzione in esafluoruro di zolfo con pressione relativa del SF6 di primo riempimento a 20 °C uguale a 0,5 bar. Gli interruttori possono essere dotati dei seguenti accessori:

-comando a motore carica molle; -sganciatore di apertura; -sganciatore di chiusura; -contamanovre meccanico;
-contatti ausiliari per la segnalazione di aperto - chiuso dell'interruttore.

Diagnostica:

Cause possibili delle anomalie:

Origini delle interruzioni nell'alimentazione:

-interruzione dell'ente erogatore;
-guasti della rete di sicurezza;
-guasti al gruppo elettrogeno;
-disconnessioni: corto circuito accidentale, sovracorrente, difetti di messa a terra.

Origini delle anomalie a quadri e circuiti:

-difetti di taratura dei contatori;
-connessioni di raccordo allentate;
-isolamento anormale provocato da polvere o ossidazione delle masse metalliche.

Origine delle anomalie a elementi terminali:

-collegamento di un apparecchio di potenza superiore a quella ammessa per l'impianto;
-umidità accidentale a ambientale;
-surriscaldamento anormale localizzato che può provocare un difetto di isolamento.

Requisiti e Prestazioni:

Sc-005/Re-004 - Requisito: Comodità di uso e manovra interruttori

Classe Requisito: Funzionalità d'uso

Gli interruttori devono essere realizzati con materiali e componenti aventi caratteristiche di facilità di uso, di funzionalità e di manovrabilità.

Prestazioni: *Gli interruttori devono essere disposti in posizione ed altezza dal piano di calpestio tali da rendere il loro utilizzo agevole e sicuro, ed essere accessibili anche da parte di persone con impedita o ridotta capacità motoria.*

Livello minimo per la prestazione: *In particolare l'altezza di installazione dal piano di calpestio dei componenti deve essere compresa fra 0.40 e 1.40 m, ad eccezione di quei componenti il cui azionamento avviene mediante comando a distanza (ad. es. telecomando a raggi infrarossi).*

Anomalie Ricontrabili:

Sc-005/An-001 - Anomalie degli sganciatori

Difetti di funzionamento degli sganciatori di apertura e chiusura.

Sc-005/An-002 - Anomalie dei contatti ausiliari

Difetti di funzionamento dei contatti ausiliari.

Sc-005/An-003 - Anomalie delle molle

Difetti di funzionamento delle molle.

Sc-005/An-004 - Corto circuiti

Corto circuiti dovuti a difetti nell'impianto di messa a terra, a sbalzi di tensione (sovraccarichi) o ad altro.

Sc-005/An-005 - Difetti agli interruttori

Difetti agli interruttori magnetotermici e differenziali dovuti all'eccessiva polvere presente all'interno delle connessioni o alla presenza di umidità ambientale o di condensa.

Sc-005/An-006 - Difetti di taratura

Difetti di taratura dei contattori, di collegamento o di taratura della protezione.

Sc-005/An-007 - Disconnessione dell'alimentazione

Disconnessione dell'alimentazione dovuta a difetti di messa a terra, di sovraccarico di tensione di alimentazione, di corto circuito imprevisto.

Sc-005/An-008 - Surriscaldamento

Surriscaldamento che può provocare difetti di protezione e di isolamento. Può essere dovuto da ossidazione delle masse metalliche.

Controlli eseguibili dal personale specializzato

Sc-005/Cn-001 - Controllo dello stato

Procedura: Controllo a vista

Frequenza: 30 giorni

Verificare la corretta pressione di serraggio delle viti e delle placchette, e dei coperchi delle cassette. Verificare che ci sia un buon livello di isolamento e di protezione (livello minimo di protezione da assicurare è IP54) onde evitare corto circuiti.

Requisiti da verificare: -Comodità di uso e manovra interruttori, -Contenimento delle dispersioni elettriche, -Impermeabilità ai liquidi, -Montabilità / Smontabilità

Anomalie: -Anomalie degli sganciatori , -Corto circuiti , -Difetti agli interruttori , -Difetti di taratura , -Disconnessione dell'alimentazione , -Surriscaldamento

Ditte Specializzate: Elettricista

Interventi eseguibili dal personale specializzato

Sc-005/In-001 - Sostituzione

Frequenza: Quando occorre

Sostituire, quando usurate o non più rispondenti alle norme, parti degli interruttori quali placchette, coperchi, telai porta frutti, apparecchi di protezione e di comando.

Ditte Specializzate: Elettricista

Tubazioni e canalizzazioni - Su_002/Co-002/Sc-006

Le tubazioni e le canalizzazioni ("canalette") dell'impianto elettrico sono tra gli elementi più semplici per il passaggio dei cavi elettrici.

In genere le canalizzazioni sono realizzate in PVC e devono essere conformi alle prescrizioni di sicurezza delle norme CEI. Devono essere dotati di marchio di qualità o certificati secondo le disposizioni di legge.

Diagnostica:

Cause possibili delle anomalie:

Origini delle interruzioni nell'alimentazione:

- interruzione dell'ente erogatore;
- guasti della rete di sicurezza;
- guasti al gruppo elettrogeno;
- disconnessioni: corto circuito accidentale, sovracorrente, difetti di messa a terra.

Origini delle anomalie a quadri e circuiti:

- difetti di taratura dei contattori;
- connessioni di raccordo allentate;
- isolamento anormale provocato da polvere o ossidazione delle masse metalliche.

Origine delle anomalie a elementi terminali:

- collegamento di un apparecchio di potenza superiore a quella ammessa per l'impianto;
- umidità accidentale a ambientale;
- surriscaldamento anormale localizzato che può provocare un difetto di isolamento.

Anomalie Ricontrabili:

Sc-006/An-001 - Corto circuiti

Corto circuiti dovuti a difetti nell'impianto di messa a terra, a sbalzi di tensione (sovraccarichi) o ad altro.

Sc-006/An-002 - Difetti agli interruttori

Difetti agli interruttori magnetotermici e differenziali dovuti all'eccessiva polvere presente all'interno delle connessioni o alla presenza di umidità ambientale o di condensa.

Sc-006/An-003 - Difetti di taratura

Difetti di taratura dei contattori, di collegamento o di taratura della protezione.

Sc-006/An-004 - Disconnessione dell'alimentazione

Disconnessione dell'alimentazione dovuta a difetti di messa a terra, di sovraccarico di tensione di alimentazione, di corto circuito imprevisto.

Sc-006/An-005 - Interruzione dell'alimentazione principale

Interruzione dell'alimentazione principale dovuta ad un'interruzione dell'ente erogatore/gestore dell'energia elettrica.

Sc-006/An-006 - Interruzione dell'alimentazione secondaria

Interruzione dell'alimentazione secondaria dovuta a guasti al circuito secondario o al gruppo elettrogeno.

Sc-006/An-007 - Surriscaldamento

Surriscaldamento che può provocare difetti di protezione e di isolamento. Può essere dovuto a ossidazione delle masse metalliche.

Controlli eseguibili dal personale specializzato**Sc-006/Cn-001 - Verifica dello stato**

Procedura: Controllo a vista

Frequenza: 180 giorni

Verifica dello stato generale e dell'integrità dei contenitori a vista, dei coperchi delle cassette e delle scatole di passaggio. Controllare la presenza delle targhette nelle morsetterie.

Requisiti da verificare: *-Isolamento elettrico, -Resistenza meccanica, -Stabilità chimico reattiva*

Anomalie: *-Corto circuiti, -Difetti agli interruttori, -Surriscaldamento*

Ditte Specializzate: Elettricista

Interventi eseguibili dal personale specializzato**Sc-006/In-001 - Manutenzione protezione**

Frequenza: Quando occorre

Ripristino del grado di protezione che non deve mai essere inferiore a quello previsto dalla normativa vigente.

Ditte Specializzate: Elettricista

Cavi di alimentazione - Su_002/Co-002/Sc-007

I cavi dell'impianto elettrico permettono di distribuire alle destinazioni volute la corrente proveniente dalla linea principale di adduzione. Sono in genere collocate in apposite passarelle passacavi o entro tubazioni a vista o sottotraccia.

Diagnostica:**Cause possibili delle anomalie:**

Origini delle interruzioni nell'alimentazione:

- interruzione dell'ente erogatore;
- guasti della rete di sicurezza;
- guasti al gruppo elettrogeno;
- disconnessioni: corto circuito accidentale, sovracorrente, difetti di messa a terra.

Origini delle anomalie a quadri e circuiti:

- difetti di taratura dei contatori;
- connessioni di raccordo allentate;
- isolamento anormale provocato da polvere o ossidazione delle masse metalliche.

Origine delle anomalie a elementi terminali:

- collegamento di un apparecchio di potenza superiore a quella ammessa per l'impianto;
- umidità accidentale o ambientale;
- surriscaldamento anormale localizzato che può provocare un difetto di isolamento.

Anomalie Ricontrabili:**Sc-007/An-001 - Corto circuiti**

Corto circuiti dovuti a difetti nell'impianto di messa a terra, a sbalzi di tensione (sovraccarichi) o ad altro.

Sc-007/An-002 - Difetti agli interruttori

Difetti agli interruttori magnetotermici e differenziali dovuti all'eccessiva polvere presente all'interno delle connessioni o alla presenza di umidità ambientale o di condensa.

Sc-007/An-003 - Difetti di taratura

Difetti di taratura dei contattori, di collegamento o di taratura della protezione.

Sc-007/An-004 - Disconnessione dell'alimentazione

Disconnessione dell'alimentazione dovuta a difetti di messa a terra, di sovraccarico di tensione di alimentazione, di corto circuito imprevisto.

Sc-007/An-005 - Surriscaldamento

Surriscaldamento che può provocare difetti di protezione e di isolamento. Può essere dovuto a ossidazione delle masse metalliche.

Controlli eseguibili dal personale specializzato**Sc-007/Cn-001 - Controllo dello stato****Procedura:** Controllo**Frequenza:** 180 giorni

Verifica integrità ed efficienza delle linee; verifica dei terminali.

Anomalie: -Corto circuiti, -Surriscaldamento

Ditte Specializzate: Eletttricista

Interventi eseguibili dal personale specializzato**Sc-007/In-001 - Sostituzione****Frequenza:** Quando occorre

Sostituzione dei cavi danneggiati o deteriorati.

Ditte Specializzate: Eletttricista

Corpo d'Opera N° 1 - - Tettoia FV -**Infrastrutture viarie - Su_003****REQUISITI E PRESTAZIONI****Su_003/Re-001 - Requisito:** Accessibilità**Classe Requisito:** Funzionalità tecnologica

Le strade, le aree a sosta e gli altri elementi della viabilità devono essere dimensionati ed organizzati in modo da essere raggiungibile e praticabile, garantire inoltre la sicurezza e l'accessibilità durante la circolazione da parte dell'utenza.

Prestazioni: *Le strade, le aree a sosta e gli altri elementi della viabilità devono assicurare la normale circolazione di veicoli e pedoni ma soprattutto essere conformi alle norme sulla sicurezza e alla prevenzione di infortuni a mezzi e persone.*

I tipi di strade possono essere distinti in:

- I° (strada a carreggiata separata) con intervallo di velocità $110 < V_p \leq 140$;
- II° (strada a carreggiata separata) con intervallo di velocità $90 < V_p \leq 120$;
- III° (strada a carreggiata separata) con intervallo di velocità $80 < V_p \leq 100$;
- IV° (strada a carreggiata unica) con intervallo di velocità $80 < V_p \leq 100$;
- V° (strada a carreggiata unica) con intervallo di velocità $60 < V_p \leq 80$;
- VI° (strada a carreggiata unica) con intervallo di velocità $40 < V_p \leq 60$;
- A con intervallo di velocità (km/h) $60 < V_p \leq 80$;
- B con intervallo di velocità (km/h) $V_p \leq 40$;
- C con intervallo di velocità (km/h) $V_p \leq 40$.

Livello minimo per la prestazione: CARREGGIATA: larghezza compresa fra i 3,00 e i 3,75 m; deve essere dotata di sovrastruttura estesa per una larghezza di 0,30 m da entrambi i lati della carreggiata;

STRISCIA DI SEGNALETICA di margine verso la banchina: può essere omessa nelle strade di tipo B e C; deve avere larghezza \Rightarrow a 0,10 m nelle strade di tipo IV, V e VI, deve avere larghezza \Rightarrow a 0,15 m nelle strade di tipo I, II, IIIA; la striscia di separazione tra una corsia di marcia e una eventuale corsia supplementare per veicoli lenti deve avere larghezza \Rightarrow a 0,20 m;

BANCHINA: larghezza compresa fra 1,00 m a 3,00-3,50 m; nelle grande arterie la larghezza minima è di 3,00 m;

CIGLI E CUNETTE: hanno profondità compresa fra 0,30 e 0,50 m e larghezza compresa fra 1,00 e 2,00 m;

PIAZZOLE DI SOSTE: le strade di tipo III, IV, V e VI devono essere dotate di piazzole di sosta con dimensioni minime: larghezza 3,00 m; lunghezza 20,00 m + 18,00 m + 20,00 m;

PENDENZA LONGITUDINALE: nelle strade di tipo B e C = 12%; nelle strade di tipo VI = 10%; nelle strade di tipo V e A = 7%; nelle strade di tipo IV e III = 6%; nelle strade di tipo II e I = 3-5%;

PENDENZA TRASVERSALE: nei rettifili 2,5 %; nelle curve compresa fra 2,5 e 7 %.

CARATTERISTICHE GEOMETRICHE MINIME DELLA SEZIONE STRADALE (BOLL. UFF. CNR N.60 DEL 26.4.1978)

STRADE PRIMARIE

Tipi di carreggiate: a senso unico separate da spartitraffico

Larghezza corsie: 3,50 m

N. corsie per senso di marcia: 2 o più

Larghezza minima spartitraffico centrale: 1,60 m con barriere

Larghezza corsia di emergenza: 3,00 m

Larghezza banchine: -

Larghezza minima marciapiedi: -

Larghezza minima fasce di pertinenza: 20 m

STRADE DI SCORRIMENTO

Tipi di carreggiate: Separate ovunque possibile

Larghezza corsie: 3,25 m

N. corsie per senso di marcia: 2 o più

Larghezza minima spartitraffico centrale: 1,10 m con barriera

Larghezza corsia di emergenza: -

Larghezza banchine: 1,00 m

Larghezza minima marciapiedi: 3,00 m

Larghezza minima fasce di pertinenza: 15 m

STRADE DI QUARTIERE

Tipo di carreggiate: a unica carreggiata in doppio senso

Larghezza corsie: 3,00 m

N. corsie per senso di marcia: 1 o più con cordolo sagomato o segnaletica

Larghezza minima spartitraffico centrale: 0,50 m

Larghezza corsia di emergenza: -

Larghezza banchine: 0,50 m

Larghezza minima marciapiedi: 4,00 m

Larghezza minima fasce di pertinenza: 12m

STRADE LOCALI

Tipo di carreggiate: a unica carreggiata in doppio senso

Larghezza corsie: 2,75 m

N. corsie per senso di marcia: 1 o più

Larghezza minima spartitraffico centrale: -

Larghezza corsia di emergenza: -

Larghezza banchine: 0,50 m

Larghezza minima marciapiedi: 3,00 m

Larghezza minima fasce di pertinenza: 5,00 m

Normativa: -Legge 9.1.1989 n.13; -D.P.R. 24.5.1988 n.236; -D.P.R. 16.12.1992 n.495; -D.M. 2.4.1968 n.1444; -D.M. 11.4.1968 n.1404; -D.M. 2.7.1981; -D.M. 11.3.1988; -Decreto 14.6.1989 n.236; -D.M. 16.1.1996; -D.Lgs. 30.4.1992 n.285 (Nuovo Codice della strada); -D. Lgs. 10.9.1993 n.360; -Circ. Min. LL.PP. n.2575 del 8.8.1986; -UNI EN 1251; -UNI EN ISO 6165; -CNR UNI 10006; -CNR UNI 10007; -Bollettino Ufficiale CNR n.60 del 26.4.1978; -Bollettino Ufficiale CNR n.78 del 28.7.1980; -Bollettino Ufficiale CNR n.90 del 15.4.1983.

Su_003/Re-010 - Requisito: Resistenza meccanica

Classe Requisito: Di stabilità

Le strutture in sottosuolo dovranno essere in grado di contrastare le eventuali manifestazioni di deformazioni e cedimenti rilevanti dovuti all'azione di determinate sollecitazioni (carichi, forze sismiche, ecc.).

Prestazioni: Le strutture in sottosuolo, sotto l'effetto di carichi statici, dinamici e accidentali devono assicurare stabilità e resistenza.

Livello minimo per la prestazione: Per i livelli minimi si rimanda alle prescrizioni di legge e di normative vigenti in materia.

Normativa: -Legge 5.11.1971 n.1086 (G.U. 21.12.1971 n.321): "Norme per la disciplina delle opere in conglomerato cementizio, normale e precompresso ed a struttura metallica";

- Legge 2.2.1974 n.64: "Provvedimenti per le costruzioni con particolari prescrizioni per le zone sismiche";

- D.M.LL.PP. 16.1.1996 (5 feb. 1996 n.29): "Norme tecniche relative ai criteri generali per la verifica di sicurezza delle costruzioni e dei carichi e sovraccarichi";

- Circolare 31.7.1979 n.19581: "Legge 5 novembre 1971 n.1086 art.7, Collaudo statico";

- Circolare 23.10.1979 n.19777: "Competenza amministrativa per la Legge 5 novembre 1971 n.1086 e Legge 2 febbraio 1974 n.64"; - Circolare 4.7.1996 n.156AA/STC del M. LLPP (G.U. del 16.9.1996, S. n.151): "Istruzioni per l'applicazione delle "Norme tecniche relative ai criteri generali per la verifica di sicurezza delle costruzioni e dei carichi e sovraccarichi" di cui al D.M. 16 gennaio 1996";

- Circolare 14.12.1999, n.346/STC: "Concessione ai laboratori per prove sui materiali da costruzione, di cui alla Legge 5 novembre 1971 n.1086, art.20";

- UNI 6130/1; - UNI 6130/2; - UNI 8290-2; - UNI EN 384; - UNI EN 1356; - UNI ENV 1992 Eurocodice 2; - UNI ENV 1995/1/1.

STRUTTURE IN CALCESTRUZZO:

- D.M.LL.PP. 3.12.1987 (G.U. 7.5.1988): "Norme tecniche per la progettazione esecuzione e collaudo delle costruzioni prefabbricate"; - D.M. 9.1.1996 (G.U. 5.1.1996 n.29): "norme tecniche per il calcolo, l'esecuzione ed il collaudo delle strutture in cemento armato normale e precompresso e per le strutture metalliche";

- Circolare M.LL.PP. 9.1.1980 n.20049: "Istruzioni relative ai controlli sul conglomerato cementizio adoperato per le strutture in cemento armato";

- Circolare M.LL.PP.16.3.1989 n.31104: "Istruzioni in merito alle norme tecniche per la progettazione, esecuzione e collaudo delle costruzioni prefabbricate";

- Circolare 15.10.1996 n.252 AA.GG./S.T.C.: "Istruzioni per l'applicazione delle "Norme tecniche per il calcolo, l'esecuzione ed il collaudo delle opere in cemento armato normale e precompresso e per strutture metalliche" di cui al D.M. 9 gennaio 1996".

STRUTTURE IN ACCIAIO:

- D.M. 9.1.1996 (G.U. 5.2.1996 n.29): "Norme tecniche per il calcolo, l'esecuzione ed il collaudo delle strutture in cemento armato normale e precompresso e per le strutture metalliche";

- Circolare 15.10.1996 n.252 AA.GG./S.T.C.: "Istruzioni per l'applicazione delle "norme tecniche per il calcolo, l'esecuzione ed il collaudo delle opere in cemento armato normale e precompresso e per strutture metalliche" di cui al D.M. 9 gennaio 1996";

- UNI 8634; - UNI 9503; - UNI ENV 1993 Eurocodice 3; - UNI ENV 1999 Eurocodice 9; - SS UNI U50.00.299.0.

STRUTTURE MISTE:

- D.M. 9.1.1996 (G.U. 5.2.1996 n.29): "Norme tecniche per il calcolo, l'esecuzione ed il collaudo delle strutture in cemento armato normale e precompresso e per le strutture metalliche";

- UNI ENV 1994 Eurocodice 4.

STRUTTURE IN LEGNO:

- UNI ENV 1995 Eurocodice 5: "Progettazione delle strutture di legno".

STRUTTURE IN MURATURA:

- D.M.LL.PP. 20.11.1987 (G.U. 5.12.1987 n.285 Supplemento): "Norme tecniche per la progettazione, esecuzione e collaudo degli edifici in muratura e per il loro consolidamento";

- Circolare M.LL.PP. 4.1.1989 n.30787: "Istruzioni in merito alle norme tecniche per la progettazione, esecuzione e collaudo degli edifici in muratura e per il loro consolidamento";

- UNI ENV 1996 Eurocodice 6: "Progettazione delle strutture di muratura".

Infrastrutture viarie - Su_003 - Elenco Componenti -

Su_003/Co-003 Strade

Strade - Su_003/Co-003

Le strade rappresentano parte delle infrastrutture della viabilità che permettono il movimento o la sosta veicolare e il movimento pedonale. La classificazione e la distinzione delle strade viene fatta in base alla loro natura ed alle loro caratteristiche: A)Autostrade; B)Strade extraurbane principali; C)Strade extraurbane secondarie; D)Strade urbane di scorrimento; E)Strade urbane di quartiere; F)Strade locali. Da un punto di vista delle caratteristiche degli elementi della sezione stradale si possono individuare: la carreggiata; la banchina; il margine centrale; i cigli e le cunette; le scarpate; le piazzole di sosta, ecc..

Le strade e tutti gli elementi che ne fanno parte vanno mantenuti periodicamente non solo per assicurare la normale circolazione di veicoli e pedoni ma soprattutto nel rispetto delle norme sulla sicurezza e la prevenzione di infortuni a mezzi e persone.

Strade - Su_003/Co-003 - Elenco Schede -

Su_003/Co-003/Sc-008	Carreggiata
Su_003/Co-003/Sc-009	Pavimentazione stradale bituminosa
Su_003/Co-003/Sc-010	Strutture, fondazioni in cemento armato
Su_003/Co-003/Sc-011	Chiusini
Su_003/Co-003/Sc-012	Pavimentazione stradale in lastre prefabbricate

Carreggiata - Su_003/Co-003/Sc-008

La carreggiata è la parte della strada destinata allo scorrimento dei veicoli. Essa può essere composta da una o più corsie di marcia. La superficie stradale è pavimentata ed è limitata da strisce di margine (segnaletica orizzontale).

Diagnostica:

Cause possibili delle anomalie:

Origine dei difetti di superficie:

- usura;
- substrato insufficiente;
- mancanza di drenaggio in sito umido;
- pessima qualità dei leganti;
- inerti non adatti;
- terrapieno non stabilizzato;
- rivestimento e substrato non sufficienti per il traffico o per i carichi puntuali;
- fughe d'acqua accidentali provocanti erosioni;
- cantiere di sbancamento in prossimità;
- stagnazione di acqua piovana;
- fuga accidentale di idrocarburi o di prodotti chimici che comporta il degrado del legante dei prodotti bituminosi.

Origine dei difetti di cordoli e canali di scarico:

- assenza o insufficienza di ghiaia.

Origini dei difetti del suolo;

- variazione della portanza del sottosuolo;
- variazione del livello della falda;
- opere in sottosuolo non previste.

Sc-008/Re-001 - Requisito: Accessibilità

Classe Requisito: Sicurezza d'uso

La carreggiata deve essere accessibile ai veicoli ed alle persone se consentito.

Prestazioni: La carreggiata dovrà essere dimensionata secondo quanto previsto dalle norme in materia di circolazione stradale.

Livello minimo per la prestazione: Dimensioni minime:

*la carreggiata dovrà avere una larghezza compresa fra i 3,00 e i 3,75 m;
deve essere dotata di sovrastruttura estesa per una larghezza di 0,30 m da entrambi i lati della carreggiata.*

Anomalie Ricontrabili:

Sc-008/An-001 - Buche

Consistono nella mancanza di materiale dalla superficie del manto stradale a carattere localizzato e con geometrie e profondità irregolari spesso fino a raggiungere gli strati inferiori, ecc.).

Sc-008/An-002 - Cedimenti

Consistono nella variazione della sagoma stradale caratterizzati da avvallamenti e crepe localizzati per cause diverse (frane, diminuzione e/o insufficienza della consistenza degli strati sottostanti, ecc.).

Sc-008/An-003 - Sollevamento

Variazione localizzata della sagoma stradale con sollevamento di parti interessanti il manto stradale.

Sc-008/An-004 - Usura manto stradale

Si manifesta con fessurazioni, rotture, mancanza di materiale, buche e sollevamenti del manto stradale e/o della pavimentazione in genere.

Controlli eseguibili dal personale specializzato

Sc-008/Cn-001 - Verifica dello stato

Procedura: Controllo

Frequenza: 30 giorni

Controllo dello stato generale. Verifica dell'assenza di eventuali buche e/o altre anomalie (cedimenti, sollevamenti, difetti di pendenza, fessurazioni, ecc.). Controllo dello stato dei giunti. Controllo dell'integrità della striscia di segnaletica di margine verso la banchina.

Requisiti da verificare: -Accessibilità

Anomalie: -Buche, -Cedimenti, -Sollevamento, -Usura manto stradale

Ditte Specializzate: Specializzati vari

Interventi eseguibili dal personale specializzato

Sc-008/In-001 - Ripristino carreggiata

Frequenza: Quando occorre

Riparazioni di eventuali buche e/o fessurazioni mediante ripristino degli strati di fondo, pulizia e rifacimento degli strati superficiali con l'impiego di bitumi stradali a caldo. Rifacimento di giunti degradati.

Ditte Specializzate: Specializzati vari

Pavimentazione stradale bituminosa - Su_003/Co-003/Sc-009

Si tratta di pavimentazioni stradali realizzate con bitumi per applicazioni stradali ottenuti dai processi di raffinazione, lavorazione del petrolio greggio. In generale i bitumi per le applicazioni stradali vengono suddivisi in insiemi di classi caratterizzate:

- dai valori delle penetrazioni nominali
- dai valori delle viscosità dinamiche.

Tali parametri variano a secondo del paese di utilizzazione.

Diagnostica:

Cause possibili delle anomalie:

Origine dei difetti di superficie:

- usura;
- substrato insufficiente;
- mancanza di drenaggio in sito umido;
- pessima qualità dei leganti;
- inerti non adatti;
- terrapieno non stabilizzato;
- rivestimento e substrato non sufficienti per il traffico o per i carichi puntuali;
- fughe d'acqua accidentali provocanti erosioni;
- cantiere di sbancamento in prossimità;
- stagnazione di acqua piovana;
- fuga accidentale di idrocarburi o di prodotti chimici che comporta il degrado del legante dei prodotti bituminosi.

Origine dei difetti di cordoli e canali di scarico:

- assenza o insufficienza di ghiaia.

Origini dei difetti del suolo:

- variazione della portanza del sottosuolo;
- variazione del livello della falda;
- opere in sottosuolo non previste.

Sc-009/Re-005 - Requisito: Accettabilità della classe

Classe Requisito: Controllabilità tecnologica

I bitumi stradali dovranno possedere caratteristiche tecnologiche in base alle proprie classi di appartenenza.

Prestazioni: I bitumi stradali dovranno rispettare le specifiche prestazionali secondo la norma UNI EN 12591: 2002

Livello minimo per la prestazione: I livelli prestazionali delle classi di bitume maggiormente impiegato in Italia dovranno avere le seguenti caratteristiche:

VALORE DELLA PENETRAZIONE [x 0,1 mm]

Metodo di Prova: EN 1426

Classe 35/50: 35-50; **Classe 50/70:** 50-70; **Classe 70/100:** 70-100; **Classe 160/220:** 160-220.

PUNTO DI RAMMOLLIMENTO [°C]

Metodo di Prova: EN 1427

Classe 35/50: 50-58; **Classe 50/70:** 46-54; **Classe 70/100:** 43-51; **Classe 160/220:** 35-43.

PUNTO DI ROTTURA FRAASS - VALORE MASSIMO [°C]

Metodo di Prova: EN 12593

Classe 35/50: -5; Classe 50/70: -8; Classe 70/100: -10; Classe 160/220: -15.
PUNTO DI INFIAMMABILITA' - VALORE MINIMO [°C]
 Metodo di Prova: EN 22592
 Classe 35/50: 240; Classe 50/70: 230; Classe 70/100: 230; Classe 160/220: 220.
SOLUBILITA' - VALORE MINIMO [%]
 Metodo di Prova: EN 12592
 Classe 35/50: 99; Classe 50/70: 99; Classe 70/100: 99; Classe 160/220: 99.
RESISTENZA ALL'INDURIMENTO
 Metodo di Prova: EN 12607-1
 Classe 35/50: 0,5; Classe 50/70: 0,5; Classe 70/100: 0,8; Classe 160/220: 1.
PENETRAZIONE DOPO L'INDURIMENTO - VALORE MINIMO [%]
 Metodo di Prova: EN 1426
 Classe 35/50: 53; Classe 50/70: 50; Classe 70/100: 46; Classe 160/220: 37.
RAMMOLLIMENTO DOPO INDURIMENTO - VALORE MINIMO
 Metodo di Prova: EN 1427
 Classe 35/50: 52; Classe 50/70: 48; Classe 70/100: 45; Classe 160/220: 37.
VARIAZIONE DEL RAMMOLLIMENTO - VALORE MASSIMO
 Metodo di Prova: EN 1427
 Classe 35/50: 11; Classe 50/70: 11; Classe 70/100: 11; Classe 160/220: 12.

Anomalie Ricontrabili:

Sc-009/An-001 - Buche

Consistono nella mancanza di materiale dalla superficie del manto stradale a carattere localizzato e con geometrie e profondità irregolari spesso fino a raggiungere gli strati inferiori, ecc.).

Sc-009/An-002 - Distacco

Disgregazione e distacco di parti notevoli del materiale che può manifestarsi anche mediante espulsione di elementi prefabbricati dalla loro sede.

Sc-009/An-003 - Errori di pendenza

Consiste in un errata pendenza longitudinale o trasversale per difetti di esecuzione o per cause esterne.

Sc-009/An-004 - Fessurazioni

Presenza di rotture singole, ramificate, spesso accompagnate da cedimenti e/o avvallamenti del manto stradale.

Sc-009/An-005 - Sollevamento

Variazione localizzata della sagoma stradale con sollevamento di parti interessanti il manto stradale.

Sc-009/An-006 - Usura manto

Si manifesta con fessurazioni, rotture, mancanza di materiale, buche e sollevamenti del manto stradale e/o della pavimentazione in genere.

Controlli eseguibili dal personale specializzato

Sc-009/Cn-001 - Verifica manto stradale

Procedura: Controllo
Frequenza: 90 giorni

Verifica dello stato generale. Verifica dell'assenza di eventuali anomalie della pavimentazione (buche, cedimenti, sollevamenti, difetti di pendenza, fessurazioni, ecc.).

Requisiti da verificare: -Accettabilità della classe

Anomalie: -Buche, -Distacco, -Errori di pendenza, -Fessurazioni, -Sollevamento, -Usura manto

Ditte Specializzate: Specializzati vari

Interventi eseguibili dal personale specializzato

Sc-009/In-001 - Rinnovo manto

Frequenza: Quando occorre

Rinnovo del manto stradale con rifacimento parziale o totale della zona degradata e/o usurata. Demolizione ed asportazione del vecchio manto, pulizia e ripristino degli strati di fondo, pulizia e posa del nuovo manto con l'impiego di bitumi stradali a caldo.

Ditte Specializzate: Specializzati vari

Strutture, fondazioni in cemento armato - Su_003/Co-003/Sc-010

Insieme degli elementi tecnici orizzontali e verticali delle strade che garantiscono la stabilità del sistema sistema. Fanno parte di questa tipologia fondazioni stradali, strutture verticali quali muri etc..

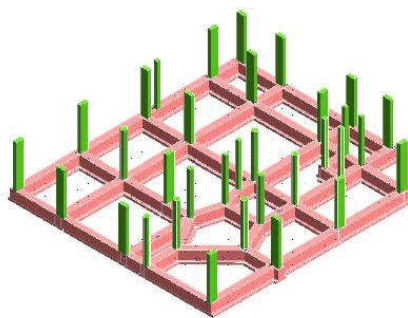

Diagnostica:

Cause possibili delle anomalie:

Anomalie generalizzate

Possono derivare da errori nella concezione, o da una cattiva esecuzione, sia da modificazioni nella resistenza e nella consistenza del suolo, dipendenti da:

- la variazione del tenore d'acqua nel terreno;
- dispersioni d'acqua di una certa entità nelle vicinanze;
- penetrazioni d'acqua per infiltrazioni;
- variazioni nel livello della falda freatica dovute a piogge intense o a un periodo di siccità.

Anomalie puntuali o parziali

Possono derivare da una evoluzione localizzata della portanza del suolo dovuta a:

- crescita del tenore d'acqua nel terreno;
- l'apertura di scavi o l'esecuzione di sbancamenti di dimensioni significative in prossimità;
- la circolazione molto intensa di veicoli pesanti;
- uno scivolamento del terreno;
- un sovraccarico puntuale.

Sc-010/Re-010 - Requisito: Resistenza meccanica

Classe Requisito: Di stabilità

Le strutture in sottosuolo dovranno essere in grado di contrastare le eventuali manifestazioni di deformazioni e cedimenti rilevanti dovuti all'azione di determinate sollecitazioni (carichi, forze sismiche, ecc.).

Prestazioni: *Le strutture in sottosuolo, sotto l'effetto di carichi statici, dinamici e accidentali devono assicurare stabilità e resistenza.*

Livello minimo per la prestazione: *Per i livelli minimi si rimanda alle prescrizioni di legge e di normative vigenti in materia.*

Anomalie Ricontrabili:

Sc-010/An-001 - Cedimenti

Dissesti dovuti a cedimenti di natura e causa diverse, talvolta con manifestazioni dell'abbassamento del piano di imposta della fondazione.

Sc-010/An-002 - Difetti nella verticalità

Difetti nella verticalità, sia dei muri, sia delle connessioni a causa di dissesti o eventi di natura diversa.

Sc-010/An-003 - Efflorescenze

Formazione di sostanze, generalmente di colore biancastro e di aspetto cristallino o polverulento o filamentoso, sulla superficie del manufatto. Nel caso di efflorescenze saline, la cristallizzazione può talvolta avvenire all'interno del materiale provocando spesso il distacco delle parti più superficiali: il fenomeno prende allora il nome di criptoefflorescenza o subefflorescenza.

Sc-010/An-004 - Fessurazioni

Presenza di rotture singole, ramificate, ortogonale o parallele all'armatura che possono interessare l'intero spessore del manufatto.

Sc-010/An-005 - Lesioni

Si manifestano con l'interruzione del tessuto murario. Le caratteristiche e l'andamento ne caratterizzano l'importanza e il tipo.

Sc-010/An-006 - Macchie

Pigmentazione accidentale e localizzata della superficie.

Sc-010/An-007 - Umidità

Presenza di umidità dovuta spesso per risalita capillare.

Controlli eseguibili dall'utente

Sc-010/Cn-001 - Controllo periodico

Procedura: Controllo a vista

Frequenza: 360 giorni

Le anomalie più frequenti a carico delle fondazioni si manifestano generalmente attraverso fenomeni visibili a livello degli elementi soprastanti. Bisogna controllare periodicamente l'integrità delle parti in vista verificando l'assenza di eventuali lesioni e/o fessurazioni. Controllare eventuali smottamenti del terreno circostante alla struttura che possano essere indicatori di cedimenti strutturali. Effettuare verifiche e controlli approfonditi particolarmente in corrispondenza di manifestazioni a calamità naturali (sisma, nubifragi, ecc.).

Requisiti da verificare: -Resistenza meccanica

Anomalie: -Cedimenti, -Difetti nella verticalità, -Efflorescenze, -Fessurazioni, -Lesioni, -Macchie, -Umidità

Ditte Specializzate: Tecnici di livello superiore

Interventi eseguibili dal personale specializzato

Sc-010/In-001 - Interventi strutturali

Frequenza: Quando occorre

In seguito alla comparsa di segni di cedimenti strutturali (lesioni, fessurazioni, rotture), effettuare accurati accertamenti per la diagnosi e la verifica delle strutture, da parte di tecnici qualificati, che possano individuare la causa/effetto del dissesto ed evidenziare eventuali modificazioni strutturali tali da compromettere la stabilità delle strutture, in particolare verificare la perpendicolarità. Procedere quindi al consolidamento delle stesse a secondo del tipo di dissesti riscontrati.

Ditte Specializzate: Tecnici di livello superiore

Note:

Nota:

Tutte le prescrizioni di manutenzione vanno realizzate secondo il disciplinare

Chiusini - Su_003/Co-003/Sc-011

Sono dispositivi di coronamento e chiusura di pozzetti e tombini. In genere sono realizzati in ghisa sferoidale e si dividono in varie categorie a secondo delle zone di messa in opera e in particolare:

- zone utilizzate esclusivamente da pedoni e ciclisti;
- marciapiedi, zone pedonali ed assimilabili, aree di sosta e parcheggi multipiano per automobili;
- per dispositivi di coronamento dei pozzetti di raccolta installati nella zona dei canaletti di scolo lungo il bordo dei marciapiedi che, misurata partendo dal bordo, si estenda per 0,5 al massimo nella carreggiata e per 0,2 al massimo sul marciapiede;
- carreggiate di strade (comprese le vie pedonali), banchine transitabili e aree di sosta, per tutti i tipi di veicoli stradali.

Diagnostica:

Cause possibili delle anomalie:

Origine dei difetti di superficie:

- usura;
- urti;
- rivestimento non sufficienti per il per i carichi puntuali;

Origini delle anomalie meccaniche:

- errori di concezioni (errori di calcolo, sovraccarichi non presi in considerazione, dimensionamento insufficiente);
- errori di messa in opera (difetti a livello delle connessioni, degli appoggi, pezzi mancanti, etc.);
- sovraccarichi accidentali;
- movimenti agli appoggi;
- fessurazioni alle estremità o debolezza interna del materiale.

Anomalie Ricontrabili:

Sc-011/An-001 - Difetti

Chiusini difettosi, chiusini rotti, incrinati, mal posati o sporgenti.

Sc-011/An-002 - Difetti alle giunzioni

Difetti di connessione in corrispondenza del telaio dovute a errori o sconnessioni delle giunzioni.

Sc-011/An-003 - Rottura

Rottura delle piastre di copertura dei pozzetti per eccessivo carichi

Controlli eseguibili dal personale specializzato

Sc-011/Cn-001 - Controllo dello stato

Procedura: Ispezione

Frequenza: 360 giorni

Controllare lo stato generale e l'integrità della piastra di copertura e della base di appoggio in corrispondenza del telaio.

Anomalie: -Difetti alle giunzioni, -Rottura

Ditte Specializzate: Specializzati vari

Interventi eseguibili dal personale specializzato

Sc-011/In-001 - Sostituzione

Frequenza: Quando occorre

Sostituzione in caso di rottura dei chiusini.

Ditte Specializzate: Specializzati vari

Pavimentazione stradale in lastre prefabbricate - Su_003/Co-003/Sc-012

Si tratta di prodotti di calcestruzzo realizzati in monostrato o pluristrato, caratterizzati da un ridotto rapporto di unità tra lo spessore e i lati. Essi trovano largo impiego come rivestimenti per le pavimentazioni ad uso veicolare e pedonale. I principali tipi di masselli possono distinguersi in:

- elementi con forma singola
- elementi con forma composta
- elementi componibili.

Sul mercato si trovano prodotti con caratteristiche morfologiche del tipo:

- con spessore compreso tra i 40 e 150 mm
- il rapporto tra il lato piccolo e lo spessore varia da 0,6 a 2,5
- il rapporto tra il lato più grande e quello più piccolo varia tra 1 e 3
- la superficie di appoggio non deve essere minore di 0,05 m²
- la superficie reale maggiore dovrà essere pari al 50% di un rettangolo circoscritto.

Diagnostica:

Cause possibili delle anomalie:

Origine dei difetti di superficie:

- usura;
- substrato insufficiente;
- mancanza di drenaggio in sito umido;
- pessima qualità dei leganti;
- inerti non adatti;
- terrapieno non stabilizzato;
- rivestimento e substrato non sufficienti per il traffico o per i carichi puntuali;
- fughe d'acqua accidentali provocanti erosioni;
- cantieri di sbancamento in prossimità;
- stagnazione di acqua piovana;
- fuga accidentale di idrocarburi o di prodotti chimici che comporta il degrado del legante dei prodotti bituminosi.

Origine dei difetti di cordoli e canali di scarico:

- assenza o insufficienza di ghiaia.

Origini dei difetti del suolo;

- variazione della portanza del sottosuolo;
- variazione del livello della falda;
- opere in sottosuolo non previste.

Sc-012/Re-004 - Requisito: Accettabilità

Classe Requisito: Durabilità tecnologica

I masselli dovranno rispettare le dimensioni rilevate in fase di campionatura.

Prestazioni: *I masselli devono rispettare i valori dimensionali determinabili secondo la norma UNI 9065/2*

Livello minimo per la prestazione: *Sono accettabili tolleranze dimensionali nell'ordine di ± 3 mm per singoli masselli e di ± 2 mm rispetto alla media dei provini campione.*

Sc-012/Re-009 - Requisito: Resistenza alla compressione

Classe Requisito: Di stabilità

I masselli dovranno produrre una adeguata resistenza alla compressione.

Prestazioni: *Dovranno essere rispettate le prove a compressione secondo la norma UNI 9065/2.*

Livello minimo per la prestazione: *Secondo la norma UNI 9065/2:*

il valore Rcc della resistenza a compressione (convenzionale) dovrà essere ≥ 50 N/mm² per singoli masselli e ≥ 60 N/mm² rispetto alla media dei provini campione.

Anomalie Ricontrabili:

Sc-012/An-001 - Degrado sigillante

Distacco e perdita di elasticità dei materiali utilizzati per le sigillature impermeabilizzanti e dei giunti.

Sc-012/An-002 - Distacco

Disgregazione e distacco di parti notevoli del materiale che può manifestarsi anche mediante espulsione di elementi prefabbricati dalla loro sede.

Sc-012/An-003 - Perdita di elementi

Perdita di elementi e parti del rivestimento.

Sc-012/An-004 - Sollevamento

Variazione localizzata della sagoma stradale con sollevamento di parti interessanti il manto stradale.

Controlli eseguibili dal personale specializzato

Sc-012/Cn-001 - Controllo dello stato

Procedura: Controllo
Frequenza: 30 giorni

Controllo dello stato di conservazione delle finiture e verifica del grado di usura o di erosione delle parti in vista ed in particolare dei giunti. Controllare l'uniformità dell'aspetto cromatico delle superfici. Riscontro di eventuali anomalie (depositi, fessurazioni, ecc.).

Requisiti da verificare: -Accettabilità, -Resistenza alla compressione

Anomalie: -Degrado sigillante, -Distacco, -Perdita di lementi, -Sollevamento

Ditte Specializzate: Specializzati vari

Interventi eseguibili dal personale specializzato

Sc-012/In-001 - Rifacimento giunti

Frequenza: Quando occorre

Ripristino della sigillatura e completamento della saturazione dei giunti con materiali idonei eseguita manualmente o a macchina.

Ditte Specializzate: Specializzati vari

Sc-012/In-002 - Sostituzioni elementi usurati

Frequenza: Quando occorre

Sostituzione dei masselli e/o accessori usurati o rotti con altri analoghi.

Ditte Specializzate: Specializzati vari

Corpo d'Opera N° 1 - Tettoia FV -

Sistema strutturale - Su_004

Il sistema strutturale rappresenta l'insieme di tutti gli elementi portanti principali e secondari che, nell'organismo architettonico che ne deriva, sono destinati ad assorbire i carichi e le azioni esterne cui il manufatto è soggetto durante tutta la sua vita di esercizio.

REQUISITI E PRESTAZIONI

Su_004/Re-001 - Requisito: Contenimento delle dispersioni elettriche

Classe Requisito: Protezione dagli agenti chimici ed organici

Le strutture in elevazione dovranno in modo idoneo impedire eventuali dispersioni elettriche.

Prestazioni: *Tutte le parti metalliche facenti parte delle strutture in elevazione dovranno essere connesse ad impianti di terra mediante dispersori.*

In modo che esse vengano a trovarsi allo stesso potenziale elettrico del terreno.

Livello minimo per la prestazione: *I livelli minimi variano in funzione delle modalità di progetto.*

Normativa: *D.M.14/01/2008 "Norme Tecniche per le Costruzioni".*

Su_004/Re-002 - Requisito: Regolarità delle finiture

Classe Requisito: Visivi

Le pareti debbono avere gli strati superficiali in vista privi di difetti, fessurazioni, scagliature o screpolature superficiali e/o comunque esenti da caratteri che possano rendere difficile la lettura formale.

Prestazioni: *Le superfici delle pareti perimetrali non devono presentare anomalie e/o comunque fessurazioni, screpolature, sbollature superficiali, ecc.. Le tonalità dei colori dovranno essere omogenee e non evidenziare eventuali tracce di ripresa di colore e/o comunque di ritocchi.*

Livello minimo per la prestazione: *I livelli minimi variano in funzione delle varie esigenze di aspetto come: la planarità; l'assenza di difetti superficiali; l'omogeneità di colore; l'omogeneità di brillantezza; l'omogeneità di insudiciamento, ecc..*

Normativa: *D.M.14/01/2008 "Norme Tecniche per le Costruzioni".*

Su_004/Re-003 - Requisito: Resistenza agli agenti aggressivi

Classe Requisito: Protezione dagli agenti chimici ed organici

Le strutture in elevazione non debbono subire dissoluzioni o disgregazioni e mutamenti di aspetto a causa dell'azione di agenti aggressivi chimici.

Prestazioni: *Le strutture in elevazione dovranno conservare nel tempo, sotto l'azione di agenti chimici (anidride carbonica, solfati, ecc.) presenti in ambiente, le proprie caratteristiche funzionali.*

Livello minimo per la prestazione: *Nelle opere e manufatti in calcestruzzo, la normativa prevede che gli spessori minimi del copriferro variano in funzione delle tipologie costruttive, in particolare la superficie dell'armatura resistente, comprese le staffe, deve distare dalle facce esterne del conglomerato di almeno 0,8 cm nel caso di solette, setti e pareti, e di almeno 2 cm nel caso di travi e pilastri. Tali misure devono essere aumentate, e rispettivamente portate a 2 cm per le solette e a 4 cm per le travi ed i pilastri, in presenza di salsedine marina, di emanazioni nocive, od in ambiente comunque aggressivo. Copriferri maggiori possono essere utilizzati in casi specifici (ad es. opere idrauliche).*

Normativa: *D.M.14/01/2008 "Norme Tecniche per le Costruzioni".*

Su_004/Re-004 - Requisito: Resistenza agli attacchi biologici

Classe Requisito: Protezione dagli agenti chimici ed organici

Le strutture in elevazione a seguito della presenza di organismi viventi (animali, vegetali, microrganismi) non dovranno subire riduzioni delle sezioni del copriferro con conseguenza della messa a nudo delle armature.

Prestazioni: *Le strutture in elevazione costituite da elementi in legno non dovranno permettere la crescita di funghi, insetti, muffe, organismi marini, ecc., ma dovranno conservare nel tempo le proprie caratteristiche funzionali anche in caso di attacchi biologici. Gli elementi in legno dovranno essere trattati con prodotti protettivi idonei.*

Livello minimo per la prestazione: *I valori minimi di resistenza agli attacchi biologici variano in funzione dei materiali, dei prodotti utilizzati, delle classi di rischio, delle situazioni generali di servizio, dell'esposizione a umidificazione e del tipo di agente biologico.*

DISTRIBUZIONE DEGLI AGENTI BIOLOGICI PER CLASSI DI RISCHIO (UNI EN 335-1)

CLASSE DI RISCHIO: 1;

Situazione generale di servizio: non a contatto con terreno, al coperto (secco);

Descrizione dell'esposizione a umidificazione in servizio: nessuna;

*Distribuzione degli agenti biologici: a)funghi: -; b)*insetti: U; c)termiti: L; d)organismi marini: -.*

CLASSE DI RISCHIO: 2;

Situazione generale di servizio: non a contatto con terreno, al coperto (rischio di umidificazione);

Descrizione dell'esposizione a umidificazione in servizio: occasionale;

Distribuzione degli agenti biologici: a)funghi: U; b)*insetti: U; c)termiti: L; d)organismi marini: -.

CLASSE DI RISCHIO: 3;

Situazione generale di servizio: non a contatto con terreno, non al coperto;

Descrizione dell'esposizione a umidificazione in servizio: frequente;

Distribuzione degli agenti biologici: a)funghi: U; b)*insetti: U; c)termiti: L; d)organismi marini: -;

CLASSE DI RISCHIO: 4;

Situazione generale di servizio: a contatto con terreno o acqua dolce;

Descrizione dell'esposizione a umidificazione in servizio: permanente;

Distribuzione degli agenti biologici: a)funghi: U; b)*insetti: U; c)termiti: L; d)organismi marini: -.

CLASSE DI RISCHIO: 5;

Situazione generale di servizio: in acqua salata;

Descrizione dell'esposizione a umidificazione in servizio: permanente;

Distribuzione degli agenti biologici: a)funghi: U; b)*insetti: U; c)termiti: L; d)organismi marini: U.

DOVE:

U = universalmente presente in Europa

L = localmente presente in Europa

* il rischio di attacco può essere non significativo a seconda delle particolari situazioni di servizio.

Normativa: D.M.14/01/2008 "Norme Tecniche per le Costruzioni".

Su_004/Re-005 - Requisito: Resistenza al fuoco

Classe Requisito: Protezione antincendio

La resistenza al fuoco rappresenta l'attitudine degli elementi che costituiscono le strutture a conservare, in un tempo determinato, la stabilità (R), la tenuta (E) e l'isolamento termico (I). Essa è intesa come il tempo necessario affinché la struttura raggiunga uno dei due stati limite di stabilità e di integrità, in corrispondenza dei quali non è più in grado sia di reagire ai carichi applicati sia di impedire la propagazione dell'incendio.

Prestazioni: Gli elementi delle strutture in elevazione devono presentare una resistenza al fuoco (REI) non inferiore a quello determinabile in funzione del carico d'incendio, secondo le modalità specificate nella C.M. dell'Interno 14.9.1961 n.91.

Livello minimo per la prestazione: In particolare gli elementi costruttivi delle strutture di elevazione devono avere la resistenza al fuoco indicata di seguito, espressa in termini di tempo entro il quale le strutture di elevazioni conservano stabilità, tenuta alla fiamma, ai fumi ed isolamento termico:

Altezza antincendio (m): da 12 a 32 - Classe REI (min): 60;

Altezza antincendio (m): da oltre 32 a 80 - Classe REI (min): 90;

Altezza antincendio (m): oltre 80 - Classe REI (min): 120.

Normativa: D.M.14/01/2008 "Norme Tecniche per le Costruzioni".

Su_004/Re-006 - Requisito: Resistenza al gelo

Classe Requisito: Protezione dagli agenti chimici ed organici

Le strutture in elevazione non dovranno subire disgregazioni e variazioni dimensionali e di aspetto in conseguenza della formazione di ghiaccio.

Prestazioni: Le strutture in elevazione dovranno conservare nel tempo le proprie caratteristiche funzionali se sottoposte a cause di gelo e disgelo.

In particolare all'insorgere di pressioni interne che ne provocano la degradazione.

Livello minimo per la prestazione: I valori minimi variano in funzione del materiale impiegato. La resistenza al gelo viene determinata secondo prove di laboratorio su provini di calcestruzzo (provenienti da getti effettuati in cantiere, confezionato in laboratorio o ricavato da calcestruzzo già indurito) sottoposti a cicli alternati di gelo (in aria raffreddata) e disgelo (in acqua termostattizzata). Le misurazioni della variazione del modulo elastico, della massa e della lunghezza ne determinano la resistenza al gelo.

Normativa: D.M.14/01/2008 "Norme Tecniche per le Costruzioni".

Su_004/Re-007 - Requisito: Resistenza al vento

Classe Requisito: Di stabilità

Le strutture di elevazione debbono resistere alle azioni e depressioni del vento tale da non compromettere la stabilità e la funzionalità degli elementi che le costituiscono.

Prestazioni: Le strutture di elevazione devono resistere all'azione del vento tale da assicurare durata e funzionalità nel tempo senza compromettere la sicurezza dell'utenza. L'azione del vento da considerare è quella prevista dal D.M.14/01/2008.

Livello minimo per la prestazione: I valori minimi variano in funzione del tipo di struttura in riferimento ai seguenti parametri dettati dal D.M.14/01/2008

Normativa: D.M.14/01/2008 "Norme Tecniche per le Costruzioni".

Su_004/Re-008 - Requisito: Resistenza meccanica

Classe Requisito: Di stabilità

Le strutture in elevazione dovranno essere in grado di contrastare le eventuali manifestazioni di deformazioni e cedimenti rilevanti dovuti all'azione di determinate sollecitazioni (carichi, forze sismiche, ecc.).

Prestazioni: Le strutture di elevazione, sotto l'effetto di carichi statici, dinamici e accidentali devono assicurare stabilità e resistenza.

Livello minimo per la prestazione: Per i livelli minimi si rimanda alle prescrizioni di legge e di normative vigenti in materia.

Normativa: D.M.14/01/2008 "Norme Tecniche per le Costruzioni".

Sistema strutturale - Su_004 - Elenco Componenti -

Su_004/Co-004 Strutture in elevazione

Su_004/Co-005 Strutture in fondazione

Strutture in elevazione - Su_004/Co-004

Si definiscono strutture di elevazione gli insiemi degli elementi tecnici del sistema edilizio aventi la funzione di resistere alle azioni di varia natura agenti sulla parte di costruzione fuori terra, trasmettendole alle strutture di fondazione e quindi al terreno.

Strutture in elevazione - Su_004/Co-004 - Elenco Schede -

Su_004/Co-004/Sc-013 Pilastro in c.a.

Su_004/Co-004/Sc-014 Trave in c.a.

Pilastro in c.a. - Su_004/Co-004/Sc-013

Elemento costruttivo verticale in conglomerato cementizio armato di forma diversa che permette di sostenere i carichi trasmessi dalle strutture sovrastanti.

Diagnostica:

Cause possibili delle anomalie:

Origini delle deformazioni meccaniche significative:

- errori di calcolo;
- errori di concezione;
- difetti di fabbricazione.

Origine dei degradi superficiali. Provengono frequentemente da:

- insufficienza del copriferro;
- fessurazioni che lasciano penetrare l'acqua con aumento di volume apparente delle armature;
- urti sugli spigoli.

Origini di avarie puntuali che possono essere dovute a:

- cedimenti differenziali;
- sovraccarichi importanti non previsti;
- indebolimenti localizzati del calcestruzzo (nidi di ghiaia).

Anomalie Ricontrabili:

Sc-013/An-001 - Alveolizzazione

Degradazione che si manifesta con la formazione di alveoli, di forme e dimensioni variabili, provocati da insetti. Con il passare del tempo possono provocare una diminuzione della sezione resistente.

Sc-013/An-002 - Bolle d'aria

Alterazione della superficie del calcestruzzo caratterizzata dalla presenza di fori di grandezza e distribuzione irregolare, generati dalla formazione di bolle d'aria al momento del getto.

Sc-013/An-003 - Cavillature superficiali

Sottile trama di fessure sulla superficie del calcestruzzo.

Sc-013/An-004 - Crosta

Deposito superficiale di spessore variabile, duro e fragile, generalmente di colore nero.

Sc-013/An-005 - Decolorazione

Alterazione cromatica della superficie.

Sc-013/An-006 - Deposito superficiale

Accumulo di pulviscolo atmosferico o di altri materiali estranei, di spessore variabile, poco coerente e poco aderente alla superficie del rivestimento.

Sc-013/An-007 - Disgregazione

Decoesione caratterizzata da distacco di granuli o cristalli sotto minime sollecitazioni meccaniche.

Sc-013/An-008 - Distacco

Disgregazione e distacco di parti notevoli del materiale che può manifestarsi anche mediante espulsione di elementi prefabbricati dalla loro sede.

Sc-013/An-009 - Efflorescenze

Formazione di sostanze, generalmente di colore biancastro e di aspetto cristallino o polverulento o filamentoso, sulla superficie del manufatto. Nel caso di efflorescenze saline, la cristallizzazione può talvolta avvenire all'interno del materiale provocando spesso il distacco delle parti più superficiali: il fenomeno prende allora il nome di criptoefflorescenza o subefflorescenza.

Sc-013/An-010 - Erosione superficiale

Asportazione di materiale dalla superficie dovuta a processi di natura diversa. Quando sono note le cause di degrado, possono essere utilizzati anche termini come erosione per abrasione o erosione per corrosione (cause meccaniche), erosione per corrosione (cause chimiche e biologiche), erosione per usura (cause antropiche).

Sc-013/An-011 - Esfoliazione

Degradazione che si manifesta con distacco, spesso seguito da caduta, di uno o più strati superficiali subparalleli fra loro, generalmente causata dagli effetti del gelo.

Sc-013/An-012 - Esposizione dei ferri di armatura

Distacchi di parte di calcestruzzo (copriferro) e relativa esposizione dei ferri di armatura a fenomeni di corrosione per l'azione degli agenti atmosferici.

Sc-013/An-013 - Fessurazioni

Presenza di rotture singole, ramificate, ortogonale o parallele all'armatura che possono interessare l'intero spessore del manufatto.

Sc-013/An-014 - Macchie e graffi

Imbrattamento della superficie con sostanze macchianti in grado di aderire e penetrare nel materiale.

Sc-013/An-015 - Mancanza

Caduta e perdita di parti del materiale del manufatto.

Sc-013/An-016 - Patina biologica

Strato sottile, morbido e omogeneo, aderente alla superficie e di evidente natura biologica, di colore variabile, per lo più verde. La patina biologica è costituita prevalentemente da microrganismi cui possono aderire polvere, terriccio.

Sc-013/An-017 - Penetrazione di umidità

Comparsa di macchie di umidità dovute all'assorbimento di acqua.

Sc-013/An-018 - Polverizzazione

Decoesione che si manifesta con la caduta spontanea dei materiali sotto forma di polvere o granuli.

Sc-013/An-019 - Presenza di vegetazione

Presenza di vegetazione caratterizzata dalla formazione di licheni, muschi e piante lungo le superficie.

Sc-013/An-020 - Rigonfiamento

Variazione della sagoma che interessa l'intero spessore del materiale e che si manifesta soprattutto in elementi lastriformi.

Sc-013/An-021 - Scheggiature

Distacco di piccole parti di materiale lungo i bordi e gli spigoli degli elementi in calcestruzzo.

Controlli eseguibili dall'utente

Sc-013/Cn-001 - Controllo periodico

Procedura: Ispezione a vista

Frequenza: 360 giorni

Ispezione visiva dello stato delle superfici degli elementi in calcestruzzo armato individuando la presenza di eventuali anomalie come fessurazioni, disgregazioni, distacchi, riduzione del copriferro e relativa esposizione a processi di corrosione dei ferri d'armatura. Verifica dello stato del calcestruzzo e controllo del degrado e/o eventuali processi di carbonatazione.

Requisiti da verificare: -Regolarità delle finiture, -Resistenza meccanica

Anomalie: -Disgregazione, -Esposizione dei ferri di armatura, -Fessurazioni, -Macchie e graffi, -Patina biologica, -Polverizzazione, -Presenza di vegetazione, -Rigonfiamento, -Scheggiature

Ditte Specializzate: Tecnici di livello superiore

Interventi eseguibili dal personale specializzato

Sc-013/In-001 - Interventi strutturali

Frequenza: Quando occorre

Gli interventi riparativi dovranno effettuarsi secondo necessità e secondo del tipo di anomalia accertata. Fondamentale è la previa diagnosi, a cura di tecnici specializzati, delle cause del difetto accertato.

Ditte Specializzate: Tecnici di livello superiore

Trave in c.a. - Su_004/Co-004/Sc-014

Elemento costruttivo orizzontale o inclinato in conglomerato cementizio armato di forma diversa che permette di sostenere i carichi trasmessi dalle strutture sovrastanti.

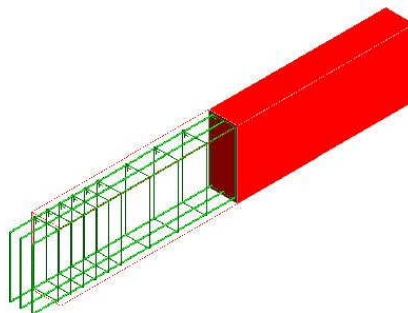

Diagnostica:

Cause possibili delle anomalie:

Origini delle deformazioni meccaniche significative:

-errori di calcolo;

- errori di concezione;
- difetti di fabbricazione.

Origine dei degradi superficiali. Provengono frequentemente da:

- insufficienza del copriferro;
- fessurazioni che lasciano penetrare l'acqua con aumento di volume apparente delle armature;
- urti sugli spigoli.

Origini di avarie puntuali che possono essere dovute a:

- cedimenti differenziali;
- sovraccarichi importanti non previsti;
- indebolimenti localizzati del calcestruzzo (nidi di ghiaia).

Anomalie Ricontrabili:

Sc-014/An-001 - Alveolizzazione a caratura

Degradazione che si manifesta con la formazione di cavità di forme e dimensioni variabili. Gli alveoli sono spesso interconnessi e hanno distribuzione non uniforme. Nel caso particolare in cui il fenomeno si sviluppa essenzialmente in profondità con andamento a diverticoli si può usare il termine alveolizzazione a caratura.

Sc-014/An-002 - Bolle d'aria

Alterazione della superficie del calcestruzzo caratterizzata dalla presenza di fori di grandezza e distribuzione irregolare, generati dalla formazione di bolle d'aria al momento del getto.

Sc-014/An-003 - Cavillature superficiali

Sottile trama di fessure sulla superficie del calcestruzzo.

Sc-014/An-004 - Crosta

Deposito superficiale di spessore variabile, duro e fragile, generalmente di colore nero.

Sc-014/An-005 - Decolorazione

Alterazione cromatica della superficie.

Sc-014/An-006 - Deposito superficiale

Accumulo di pulviscolo atmosferico o di altri materiali estranei, di spessore variabile, poco coerente e poco aderente alla superficie del rivestimento.

Sc-014/An-007 - Disgregazione

Decoesione caratterizzata da distacco di granuli o cristalli sotto minime sollecitazioni meccaniche.

Sc-014/An-008 - Distacco

Disgregazione e distacco di parti notevoli del materiale che può manifestarsi anche mediante espulsione di elementi prefabbricati dalla loro sede.

Sc-014/An-009 - Efflorescenze

Formazione di sostanze, generalmente di colore biancastro e di aspetto cristallino o polverulento o filamentoso, sulla superficie del manufatto. Nel caso di efflorescenze saline, la cristallizzazione può talvolta avvenire all'interno del materiale provocando spesso il distacco delle parti più superficiali: il fenomeno prende allora il nome di criptoefflorescenza o subefflorescenza.

Sc-014/An-010 - Erosione superficiale

Asportazione di materiale dalla superficie dovuta a processi di natura diversa. Quando sono note le cause di degrado, possono essere utilizzati anche termini come erosione per abrasione o erosione per corrosione (cause meccaniche), erosione per corrosione (cause chimiche e biologiche), erosione per usura (cause antropiche).

Sc-014/An-011 - Esfoliazione

Degradazione che si manifesta con distacco, spesso seguito da caduta, di uno o più strati superficiali subparalleli fra loro, generalmente causata dagli effetti del gelo.

Sc-014/An-012 - Esposizione dei ferri di armatura

Distacchi di parte di calcestruzzo (copriferro) e relativa esposizione dei ferri di armatura a fenomeni di corrosione per l'azione degli agenti atmosferici.

Sc-014/An-013 - Fessurazioni

Presenza di rotture singole, ramificate, ortogonale o parallele all'armatura che possono interessare l'intero spessore del manufatto.

Sc-014/An-014 - Macchie e graffi

Imbrattamento della superficie con sostanze macchianti in grado di aderire e penetrare nel materiale.

Sc-014/An-015 - Mancanza

Caduta e perdita di parti del materiale del manufatto.

Sc-014/An-016 - Patina biologica

Strato sottile, morbido e omogeneo, aderente alla superficie e di evidente natura biologica, di colore variabile, per lo più verde. La patina biologica è costituita prevalentemente da microrganismi cui possono aderire polvere, terriccio.

Sc-014/An-017 - Penetrazione di umidità

Comparsa di macchie di umidità dovute all'assorbimento di acqua.

Sc-014/An-018 - Polverizzazione

Decoesione che si manifesta con la caduta spontanea dei materiali sotto forma di polvere o granuli.

Sc-014/An-019 - Presenza di vegetazione

Presenza di vegetazione caratterizzata dalla formazione di licheni, muschi e piante lungo le superficie.

Sc-014/An-020 - Rigonfiamento

Variatione della sagoma che interessa l'intero spessore del materiale e che si manifesta soprattutto in elementi lastriformi.

Sc-014/An-021 - Scheggiature

Distacco di piccole parti di materiale lungo i bordi e gli spigoli degli elementi in calcestruzzo.

Controlli eseguibili dall'utente

Sc-014/Cn-001 - Controllo periodico

Procedura: Controllo a vista

Frequenza: 360 giorni

Ispezione visiva dello stato delle superfici degli elementi in calcestruzzo armato individuando la presenza di eventuali anomalie come fessurazioni, disgregazioni, distacchi, riduzione del copriferro e relativa esposizione a processi di corrosione dei ferri d'armatura. Verifica dello stato del calcestruzzo e controllo del degrado e/o eventuali processi di carbonatazione.

Requisiti da verificare: -Regolarità delle finiture, -Resistenza meccanica

Anomalie: -Cavillature superficiali, -Disgregazione, -Efflorescenze, -Esposizione dei ferri di armatura, -Fessurazioni, -Macchie e graffi, -Patina biologica, -Rigonfiamento, -Scheggiature

Ditte Specializzate: Tecnici di livello superiore

Interventi eseguibili dal personale specializzato

Sc-014/In-001 - Interventi strutturali

Frequenza: Quando occorre

Gli interventi riparativi dovranno effettuarsi secondo necessità e secondo del tipo di anomalia accertata. Fondamentale è la previa diagnosi, a cura di tecnici specializzati, delle cause del difetto accertato.

Ditte Specializzate: Tecnici di livello superiore

Strutture in fondazione - Su_004/Co-005

Si definisce fondazione quella parte della struttura del sistema edilizio destinata a sostenere nel tempo il peso della sovrastante costruzione e a distribuirlo, insieme alle risultanti delle forze esterne, sul terreno di fondazione senza che si verifichino dissesti sia nel suolo che nella costruzione.

Ubicazione:

Indicazione sul posizionamento locale del componente: *Le strutture di fondazione sono collocate al di sotto del piano di campagna*

Documentazione:

Elaborati strutturali: *Le tavole contenenti gli elaborati strutturali.....*

Strutture in fondazione - Su_004/Co-005 - Elenco Schede -

Su_004/Co-005/Sc-015 Fondazioni dirette

Fondazioni dirette - Su_004/Co-005/Sc-015

Insieme degli elementi tecnici orizzontali del sistema edilizio direttamente adagate sul suolo di fondazione. Fanno parte di questa tipologia elementi come le travi rovescie e i plinti diretti.

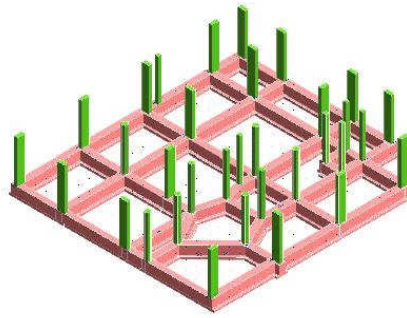

Diagnostica:

Cause possibili delle anomalie:

Anomalie generalizzate

Possono derivare da errori nella concezione, o da una cattiva esecuzione, sia da modificazioni nella resistenza e nella consistenza del suolo, dipendenti da:

- la variazione del tenore d'acqua nel terreno;
- dispersioni d'acqua di una certa entità nelle vicinanze;
- penetrazioni d'acqua per infiltrazioni;
- variazioni nel livello della falda freatica dovute a piogge intense o a un periodo di siccità.

Anomalie puntuali o parziali

Possono derivare da una evoluzione localizzata della portanza del suolo dovuta a:

- crescita del tenore d'acqua nel terreno;
- l'apertura di scavi o l'esecuzione di sbancamenti di dimensioni significative in prossimità;
- la circolazione molto intensa di veicoli pesanti;
- uno scivolamento del terreno;
- un sovraccarico puntuale.

Sc-015/Re-008 - Requisito: Resistenza meccanica

Classe Requisito: Di stabilità

Le strutture in sottosuolo dovranno essere in grado di contrastare le eventuali manifestazioni di deformazioni e cedimenti rilevanti dovuti all'azione di determinate sollecitazioni (carichi, forze sismiche, ecc.).

Prestazioni: *Le strutture in sottosuolo, sotto l'effetto di carichi statici, dinamici e accidentali devono assicurare stabilità e resistenza.*

Livello minimo per la prestazione: *Per i livelli minimi si rimanda alle prescrizioni di legge e di normative vigenti in materia.*

Anomalie Ricontrabili:

Sc-015/An-001 - Cedimenti

Dissesti dovuti a cedimenti di natura e causa diverse, talvolta con manifestazioni dell'abbassamento del piano di imposta della fondazione.

Sc-015/An-002 - Difetti nella verticalità

Difetti nella verticalità, sia dei muri, sia delle connessioni a causa di dissesti o eventi di natura diversa.

Sc-015/An-003 - Efflorescenze

Formazione di sostanze, generalmente di colore biancastro e di aspetto cristallino o polverulento o filamentoso, sulla superficie del manufatto. Nel caso di efflorescenze saline, la cristallizzazione può talvolta avvenire all'interno del materiale provocando spesso il distacco delle parti più superficiali: il fenomeno prende allora il nome di criptoefflorescenza o subefflorescenza.

Sc-015/An-004 - Fessurazioni

Presenza di rotture singole, ramificate, ortogonale o parallele all'armatura che possono interessare l'intero spessore del manufatto.

Sc-015/An-005 - Lesioni

Si manifestano con l'interruzione del tessuto murario. Le caratteristiche e l'andamento ne caratterizzano l'importanza e il tipo.

Sc-015/An-006 - Macchie

Pigmentazione accidentale e localizzata della superficie.

Sc-015/An-007 - Umidità

Presenza di umidità dovuta spesso per risalita capillare.

Controlli eseguibili dall'utente

Sc-015/Cn-001 - Controllo periodico

Procedura: Controllo a vista

Frequenza: 360 giorni

Le anomalie più frequenti a carico delle fondazioni si manifestano generalmente attraverso fenomeni visibili a livello delle strutture di elevazione. Bisogna controllare periodicamente l'integrità delle pareti e dei pilastri verificando l'assenza di eventuali lesioni e/o fessurazioni. Controllare eventuali smottamenti del terreno circostante alla struttura che possano essere indicatori di cedimenti strutturali. Effettuare verifiche e controlli approfonditi particolarmente in corrispondenza di manifestazioni a calamità naturali (sisma, nubifragi, ecc.).

Requisiti da verificare: -Resistenza meccanica

Anomalie: -Cedimenti, -Difetti nella verticalità, -Efflorescenze, -Fessurazioni, -Lesioni, -Macchie, -Umidità

Ditte Specializzate: Tecnici di livello superiore

Interventi eseguibili dal personale specializzato

Sc-015/In-001 - Interventi strutturali

Frequenza: Quando occorre

In seguito alla comparsa di segni di cedimenti strutturali (lesioni, fessurazioni, rotture), effettuare accurati accertamenti per la diagnosi e la verifica delle strutture, da parte di tecnici qualificati, che possano individuare la causa/effetto del dissesto ed evidenziare eventuali modificazioni strutturali tali da compromettere la stabilità delle strutture, in particolare verificare la perpendicolarità del fabbricato. Procedere quindi al consolidamento delle stesse a secondo del tipo di dissesti riscontrati.

Ditte Specializzate: Tecnici di livello superiore

Note:

Nota:

Tutte le prescrizioni di manutenzione vanno realizzate secondo il disciplinare

Corpo d'Opera N° 1 - - Tettoia FV -

Coperture piane e a falde - Su_005

Le chiusure orizzontali o inclinate portanti sono quegli elementi che determinano il volume esterno dell'edificio o la sua divisione interna. Possono avere varie forme ed essere costituiti da diversi materiali. Devono assolvere la funzione statica, garantire la protezione ed il comfort, consentire l'installazione degli impianti tecnologici dell'edificio.

REQUISITI E PRESTAZIONI

Su_005/Re-001 - Requisito: Contenimento della condensazione interstiziale

Classe Requisito: Termici ed igrotermici

La copertura dovrà essere realizzata in modo da evitare la formazione di condensazione al suo interno.

Prestazioni: *La copertura dovrà essere realizzata in modo da evitare la formazione di condensazione al suo interno. In particolare in ogni punto della copertura sia interno che superficiale, il valore della pressione parziale del vapor d'acqua P_v deve essere inferiore alla corrispondente valore della pressione di saturazione P_s .*

Livello minimo per la prestazione: *I livelli minimi variano in funzione di prove di laboratorio eseguite secondo le norme vigenti:*

- UNI 10350. Componenti edili e strutture edilizie - Prestazioni igrotermiche - Stima della temperatura superficiale interna per evitare umidità critica superficiale e valutazione del rischio di condensazione interstiziale;
- UNI 10351. Materiali da costruzione. Conduttività termica e permeabilità al vapore;
- UNI EN 12086. Isolanti termici per edilizia - Determinazione delle proprietà di trasmissione del vapore acqueo.

Normativa: D.M. del 22/01/ 2008 n. 37; UNI TS 11300; UNI EN 15316; UNI EN ISO 13790.

Su_005/Re-002 - Requisito: Contenimento della condensazione superficiale

Classe Requisito: Termici ed igrotermici

La copertura dovrà essere realizzata in modo da evitare la formazione di condensazione sulla superficie degli elementi.

Prestazioni: *La copertura dovrà essere realizzata in modo da evitare la formazione di condensazione sulla superficie degli elementi. La temperatura superficiale T_{si} , presa in considerazione su tutte le superfici interne delle coperture, dovrà risultare maggiore dei valori di temperatura di rugiada o di condensazione del vapor d'acqua presente nell'aria nelle condizioni di umidità relativa e di temperatura dell'aria interna di progetto per il locale preso in esame.*

Livello minimo per la prestazione: *In tutte le superfici interne delle coperture, con temperatura dell'aria interna di valore $T_{i}=20^{\circ}\text{C}$ ed umidità relativa interna di valore U.R. $\leq 70\%$ la temperatura superficiale interna T_{si} , in considerazione di una temperatura esterna pari a quella di progetto, dovrà risultare con valore non inferiore ai 14°C .*

Normativa: D.M. del 22/01/ 2008 n. 37; UNI TS 11300; UNI EN 15316; UNI EN ISO 13790.

Su_005/Re-003 - Requisito: Contenimento della regolarità geometrica

Classe Requisito: Acustici

La copertura deve avere gli strati superficiali in vista privi di difetti geometrici che possono compromettere l'aspetto e la funzionalità.

Prestazioni: *Le superfici in vista costituenti lo strato di tenuta con membrane non devono presentare difetti geometrici che possano alterarne la funzionalità e l'aspetto. Tali proprietà devono essere assicurate dalle caratteristiche della chiusura e dei singoli componenti impiegati.*

Livello minimo per la prestazione: *In particolare per i prodotti costituenti lo strato di tenuta con membrane si fa riferimento alle specifiche previste dalle norme UNI relative alle caratteristiche dimensionali (lunghezza, larghezza, spessore, ecc.):*

- UNI 8202-2 30/09/81 Edilizia. Membrane per impermeabilizzazione. Esame dell'aspetto e della confezione;
 - UNI 8202-3 31/07/88 Edilizia. Membrane per impermeabilizzazione. Determinazione della lunghezza;
 - UNI 8202-4 31/07/88 Edilizia. Membrane per impermeabilizzazione. Determinazione della larghezza;
 - UNI 8202-5 30/09/81 Edilizia. Membrane per impermeabilizzazione. Determinazione dell'ortometria;
 - UNI 8202-6 01/11/88 Edilizia. Membrane per impermeabilizzazione. Determinazione dello spessore;
 - UNI 8202-6 FA 1-89 01/09/89 Membrane per impermeabilizzazione. Determinazione dello spessore;
 - UNI 8202-7 30/09/81 Edilizia. Membrane per impermeabilizzazione. Determinazione della massa areica;
- Normativa:** -UNI 8202-2; -UNI 8202-3; -UNI 8202-4; -UNI 8202-5; -UNI 8202-6; -UNI 8202-6 FA 1-89; -UNI 8202-7.

Su_005/Re-004 - Requisito: Impermeabilità ai liquidi

Classe Requisito: Termici ed igrotermici

La copertura deve impedire all'acqua meteorica la penetrazione o il contatto con parti o elementi di essa non predisposti.

Prestazioni: *Le coperture devono essere realizzate in modo tale da impedire qualsiasi infiltrazione d'acqua piovana al loro interno, onde evitare che l'acqua piovana possa raggiungere i materiali sensibili all'umidità che compongono le coperture stesse. Nel caso di coperture discontinue devono essere rispettate le pendenze minime delle falde, anche in funzione delle località, necessarie ad assicurare la impermeabilità in base ai*

prodotti utilizzati e alla qualità della posa in opera degli stessi.

Livello minimo per la prestazione: In particolare, per quanto riguarda i materiali costituenti l'elemento di tenuta, è richiesto che: le membrane per l'impermeabilizzazione devono resistere alla pressione idrica di 60 kPa per 24 ore, senza manifestazioni di gocciolamenti o passaggi d'acqua; i prodotti per coperture discontinue del tipo tegole, lastre di cemento o fibrocemento, tegole bituminose e lastre di ardesia non devono presentare nessun gocciolamento se mantenuti per 24 ore sotto l'azione di una colonna d'acqua d'altezza compresa fra 10 e 250 mm, in relazione al tipo di prodotto impiegato. Gli altri strati complementari di tenuta devono presentare specifici valori d'impermeabilità.

Normativa: -UNI 5658; -UNI FA 225; -UNI 5664; -UNI FA 231; -UNI 8089; -UNI 8178; -UNI 8202/21; -UNI 8290-2; -UNI 8625-1; -UNI 8625-1 FA 1-93; -UNI 8626; -UNI 8627; -UNI 8629/2; -UNI 8629/3; -UNI 8629/4; -UNI 8629/5; -UNI 8635-9; -UNI 8635-10; -UNI 9168/1; -UNI EN 539-1.

Su_005/Re-005 - Requisito: Isolamento termico

Classe Requisito: Termici ed igrotermici

La copertura deve conservare la superficie interna a temperature vicine a quelle dell'aria ambiente tale da evitare che vi siano pareti fredde e comunque fenomeni di condensazione superficiale. In particolare devono essere evitati i ponti termici.

Prestazioni: Le prestazioni relative all'isolamento termico delle coperture sono valutabili in base alla trasmittanza termica unitaria U ed ai coefficienti lineari di trasmissione kl per ponti termici o punti singolari che essa possiede.

Livello minimo per la prestazione: Pur non stabilendo specifici limiti prestazionali per le singole chiusure ai fini del contenimento delle dispersioni, tuttavia i valori di U e kl devono essere tali da concorrere a contenere il coefficiente volumico di dispersione C_d dell'intero edificio e quello dei singoli locali nei limiti previsti dalle leggi e normative vigenti.

Normativa: D.M. del 22/01/2008 n. 37; UNI TS 11300; UNI EN 15316; UNI EN ISO 13790.

Su_005/Re-006 - Requisito: Resistenza agli attacchi biologici

Classe Requisito: Protezione dagli agenti chimici ed organici

La copertura a seguito della presenza di organismi viventi (animali, vegetali, microrganismi) non dovrà subire riduzioni di

Prestazioni: Gli elementi ed i materiali costituenti la copertura non dovranno permettere lo sviluppo di funghi, muffe, insetti, ecc. In particolare le parti in legno dovranno essere trattate adeguatamente in funzione del loro impiego.

Livello minimo per la prestazione: I livelli minimi variano in funzione dei diversi prodotti per i quali si fa riferimento alle specifiche previste dalle norme UNI.

Normativa: -UNI 8089; -UNI 8178; -UNI 8627; -UNI EN 335-1; -UNI EN 335-2; -UNI ENV 1099.

Su_005/Re-007 - Requisito: Resistenza al vento

Classe Requisito: Di stabilità

La copertura deve resistere alle azioni e depressioni del vento tale da non compromettere la stabilità e la funzionalità degli strati che la costituiscono.

Prestazioni: Tutte le parti costituenti una copertura, continua o discontinua, devono essere idonee a resistere all'azione del vento in modo da assicurare durata e funzionalità nel tempo senza pregiudicare la sicurezza dell'utenza. L'azione del vento da considerare è quella prevista dal D.M. 12.2.1982, dalla C.M. 24.5.1982 n.22631 e dalla norma CNR B.U. 117 (che dividono convenzionalmente il territorio italiano in quattro zone). I parametri variano anche in funzione dell'altezza dell'edificio e della forma della copertura. In ogni caso le caratteristiche delle coperture, relativamente alla funzione strutturale, devono corrispondere a quelle prescritte dalle leggi e normative vigenti.

Livello minimo per la prestazione: I livelli minimi variano in funzione degli elementi impiegati per i quali si rinvia alla normativa vigente.

Normativa: D.M.14/01/2008 "Norme Tecniche per le Costruzioni".

Su_005/Re-008 - Requisito: Resistenza all'acqua

Classe Requisito: Protezione dagli agenti chimici ed organici

I materiali costituenti la copertura, a contatto con l'acqua, dovranno mantenere inalterate le proprie caratteristiche chimico-fisiche.

Prestazioni: I materiali costituenti i rivestimenti delle coperture nel caso vengano in contatto con acqua di origine e composizione diversa (acqua meteorica, acqua di condensa, ecc.) devono conservare inalterate le proprie caratteristiche chimico-fisiche, geometriche e funzionali.

Livello minimo per la prestazione: Tutti gli elementi di tenuta delle coperture continue o discontinue in seguito all'azione dell'acqua meteorica, devono osservare le specifiche di imbibizione rispetto al tipo di prodotto secondo le norme vigenti.

Normativa: -UNI 5658; -UNI 5664; -UNI 8089; -UNI 8178; -UNI 8290-2; -UNI 8202/22; -UNI 8307; -UNI 8625-1; -UNI 8635-9; -UNI 8635-10; -UNI 8625-1 FA 1-93; -UNI 8627; -UNI 8629/2; -UNI 8629/3; -UNI 8629/4; -UNI 8629/5; -UNI 8635/9; -UNI 8754; -UNI 9307/1; -UNI 9308/1; -UNI EN 121; -UNI EN 159; -UNI EN 176; -UNI EN 177; -UNI EN 178; -UNI EN 186/1; -UNI EN 186/2; -UNI EN 187/1; -UNI EN 187/2; -UNI EN 188; -UNI EN 539-1; -UNI ISO 175.

Su_005/Re-009 - Requisito: Resistenza meccanica

Classe Requisito: Di stabilità

La copertura deve garantire una resistenza meccanica rispetto alle condizioni di carico (carichi concentrati e distribuiti) di progetto in modo da garantire la stabilità e la stabilità degli strati costituenti. Inoltre vanno considerate le caratteristiche dello strato di supporto che dovranno essere adeguate alle sollecitazioni e alla resistenza degli elementi di tenuta.

Prestazioni: Tutte le coperture devono essere idonee a contrastare efficacemente il prodursi di rotture o deformazioni gravi sotto l'azione di sollecitazioni meccaniche in modo da assicurare la durata e la funzionalità nel tempo senza pregiudicare la sicurezza degli utenti. A tal fine si considerano le seguenti azioni: carichi dovuti al peso proprio e di esercizio, carichi presenti per operazioni di manutenzione quali pedonamento di addetti, sollecitazioni sismiche, carichi dovuti a dilatazioni termiche, assestamenti e deformazioni di strutture portanti.

Livello minimo per la prestazione: Comunque, in relazione alla funzione strutturale, le caratteristiche delle coperture devono corrispondere a quelle prescritte dalle leggi e normative vigenti.

Normativa: D.M.14/01/2008 "Norme Tecniche per le Costruzioni".

Su_005/Re-010 - Requisito: Ventilazione

Classe Requisito: Termici ed igrotermici

La copertura dovrà essere realizzata in modo da poter ottenere ricambio d'aria in modo naturale o mediante meccanismi.

Prestazioni: E' raccomandabile che le coperture dotate di sottotetto siano provviste di apposite aperture di ventilazione che consentano un adeguato ricambio naturale dell'aria, al fine di proteggere il manto e le strutture superiori dagli sbalzi termici e impedire la formazione di condensa nel sottotetto.

Livello minimo per la prestazione: Il sottotetto dovrà essere dotato di aperture di ventilazione con sezione \Rightarrow ad 1/500 della superficie coperta o comunque di almeno 10 cm, ripartite tra i due lati opposti della copertura ed il colmo. Nel caso di coperture discontinue deve comunque essere assicurata una microventilazione della superficie inferiore dell'elemento di tenuta.

Normativa: -UNI 7357; -UNI 8089; -UNI 8178; -UNI 8290-2; -UNI 8627; -UNI 9460; UNI 10344; UNI EN ISO 6946.

Coperture piane e a falde - Su_005 - Elenco Componenti -

Su_005/Co-006 Strutture di copertura

Strutture di copertura - Su_005/Co-006

Insieme degli elementi tecnici orizzontali o suborizzontali del sistema edilizio aventi funzione di separare gli spazi interni del sistema edilizio stesso dallo spazio esterno sovrastante. Gli elementi e i strati funzionali si possono raggruppare in: elemento di collegamento; elemento di supporto; elemento di tenuta; elemento portante.

In particolare le strutture di copertura orizzontali o inclinate hanno la funzione di sostenere orizzontalmente i carichi agenti, trasmettendoli ad altre parti strutturali ad esse collegate.

Strutture di copertura - Su_005/Co-006 - Elenco Schede -

Su_005/Co-006/Sc-016 Struttura in legno lamellare

Struttura in legno lamellare - Su_005/Co-006/Sc-016

Essa è costituita da elementi in legno di grossa e piccola orditura disposti in base alla geometria e alla struttura della copertura. Le travi in legno vengono usate come orditura primaria per coperture a falde e sono integrate da un orditura secondaria di irrigidimento e di supporto del manto di copertura. Data l'elevata resistenza meccanica, superiore a quella del legno massiccio, il legno lamellare viene molto utilizzato per la copertura di strutture con luci elevate. La struttura di copertura ha la funzione dominante di reggere o portare il manto e di resistere ai carichi esterni.

Diagnostica:

Cause possibili della anomalie:

Origini delle anomalie meccaniche:

- errori di concezioni (errori di calcolo, sovraccarichi non presi in considerazione, dimensionamento insufficiente);
- errori di messa in opera (difetti a livello delle connessioni, degli appoggi, dei tiranti, pezzi mancanti, etc.);
- sovraccarichi accidentali;
- movimenti agli appoggi;
- fessurazioni alle estremità o debolezza interna del legno.

Origine delle alterazioni del legno:

- l'umidità può causare la decolorazione se è occasionale ed episodica o la putredine se è permanente e importante;
- il distacco delle lamelle.

Cause dell'umidità:

- una copertura difettosa;
- una protezione insufficiente;
- la risalita d'acqua a livello degli appoggi;
- il colmo non o mal ventilato.

Origini delle alterazioni dovute all'attacco di insetti:

- il "capricorno" (insetto della famiglia dei coleotteri) attacca particolarmente i resinosi e causa fori ovali di 5-7 mm di diametro e gallerie;
- il "lyctus" (coleottero xylofago) attacca l'alburno del legno e provoca fori rotondi del diametro di 1-2 mm con gallerie piene di tarmature;
- il "tarlo" attacca tutti i tipi di legno e provoca fori circolari di 2-3 mm di diametro;
- le "termite" mangiano interamente il legno in ambiente umido e al riparo della luce.

Anomalie Ricontrabili:

Sc-016/An-001 - Attacco da insetti xilofagi

Comparsa di fori o cavità sulla superficie e negli spessori degli elementi.

Sc-016/An-002 - Azzurratura

Colorazione del legno a causa di elevata umidità scavo o rigetto degli strati di pittura.

Sc-016/An-003 - Decolorazione

Variazione cromatica della superficie.

Sc-016/An-004 - Deformazione

Variazione geometriche e morfologiche dei profili e degli elementi strutturali in stato di parziale degrado o totalmente affidabili sul piano statico.

Sc-016/An-005 - Deposito superficiale

Accumulo di pulviscolo atmosferico o di altri materiali estranei, di spessore variabile, poco coerente e poco aderente alla superficie del rivestimento.

Sc-016/An-006 - Disgregazione

Decoesione caratterizzata da distacco di granuli o cristalli sotto minime sollecitazioni meccaniche.

Sc-016/An-007 - Distacco

Disgregazione e distacco di parti notevoli del materiale che può manifestarsi anche mediante espulsione di elementi prefabbricati dalla loro sede. In particolare per i solai in legno si può avere un distacco parziale o totale del cannicciato di finitura posto all'intradosso di solaio.

Sc-016/An-008 - Fessurazioni

Presenza di rotture singole, ramificate, ortogonale o parallele all'armatura che possono interessare l'intero spessore del manufatto.

Sc-016/An-009 - Gonfiamento

Cambiamento della sagoma che interessa l'intero spessore del materiale e che si manifesta soprattutto in elementi lastriformi.

Sc-016/An-010 - Infracidamento

Degradazione che si manifesta con la formazione di masse scure polverulente dovuta ad umidità e alla scarsa ventilazione.

Sc-016/An-011 - Macchie e graffi

Imbrattamento della superficie con sostanze macchianti in grado di aderire e penetrare nel materiale.

Sc-016/An-012 - Muffa

Si tratta di un fungo che tende a crescere sul legno in condizioni di messa in opera recente.

Sc-016/An-013 - Penetrazione di umidità

Comparsa di macchie di umidità dovute all'assorbimento di acqua.

Sc-016/An-014 - Perdita di materiale

Manca di parti e di piccoli elementi in seguito ad eventi dannosi.

Sc-016/An-015 - Polverizzazione

Decoesione che si manifesta con la caduta spontanea dei materiali sotto forma di polvere o granuli.

Controlli eseguibili dal personale specializzato

Sc-016/Cn-001 - Controllo dello stato

Procedura: Controllo

Frequenza: 360 giorni

Controllo delle parti a vista al fine di ricercare eventuali anomalie (disgregazioni, fessurazioni, deterioramento del legno, danneggiamenti pezzi metallici nelle connessioni etc.).

Requisiti da verificare: -Resistenza agli attacchi biologici, -Resistenza meccanica

Anomalie: -Deformazione, -Fessurazioni, -Penetrazione di umidità, -Perdita di materiale

Ditte Specializzate: Specializzati vari

Interventi eseguibili dal personale specializzato

Sc-016/In-001 - Interventi strutturali

Frequenza: Quando occorre

Riparazione locale di elementi fessurati o spaccati con bulloni passanti, briglie metalliche o morse in legno.

Sostituzione di elementi di connessione metallici inefficienti o assenti.

Consolidamento o rifacimento puntuale dei collegamenti con la struttura specialmente in corrispondenza degli appoggi.

Riparazione della struttura in legno fortemente danneggiata (sostituzione degli elementi distrutti, esecuzione di rinforzi in legno o in metallo e degli elementi di collegamenti).

Consolidamento della struttura poco solida o instabile, con l'aiuto ad esempio di una contravventura longitudinale.

Rinforzo degli elementi con armature in fibre di vetro applicate sul legno con fibre sintetiche.

Consolidamento di una struttura inefficiente con l'aiuto di travetti metallici.

Demolizione e rifacimento di una struttura in seguito a sostituzione architettonico, di destinazione o dei sovraccarichi.

Ditte Specializzate: Specializzati vari

Sc-016/In-002 - Pulizia e trattamento superficiale

Frequenza: Quando occorre

Pulizia locale e riparazione della protezione fungicida, insetticida e antitermiti.

Ricerca e trattamento dell'origine dell'umidità del legno che rischia alterazioni strutturali.

Rifacimento della protezione antiruggine dei pezzi metallici.

Rifacimento della pitturazione di protezione del legno.

Ditte Specializzate: Specializzati vari

Sc-016/In-003 - Trattamenti curativi

Frequenza: Quando occorre

Trattamento di alterazioni non strutturali (alterazione della colorazione) applicando un prodotto di protezione colorato o degli strati di stabilizzazione.

Trattamento di alterazioni strutturali (putrefazione di origine crittogamica) con essiccamento, protezione, riparazione o sostituzione del legno gravemente degradato.

Trattamento del legno attaccato dagli insetti (risanamento delle zone circostanti, sostituzione del legno attaccato e trattamento).

Ditte Specializzate: Specializzati vari

Corpo d'Opera N° 1 - - Tettoia FV -

Sistemazioni esterne - Su_006

Le sistemazioni esterne costituiscono, da una parte l'insieme degli elementi tecnici aventi la funzione di dividere e conformare gli spazi esterni connessi al sistema edilizio, (balconi, ringhiere, logge, passerelle, scale e rampe esterne, ecc.) e dall'altra tutti quegli elementi che caratterizzano l'ambiente circostante (strade, parcheggi, aree a verde, ecc.).

REQUISITI E PRESTAZIONI

Su_006/Re-001 - Requisito: Accessibilità

Classe Requisito: Facilità d'intervento

Gli elementi costituenti l'impianto di illuminazione devono essere facilmente accessibili per consentire un facile utilizzo sia nel normale funzionamento sia in caso di guasti.

Prestazioni: *E' opportuno che sia assicurata la qualità della progettazione, della fabbricazione e dell'installazione dei materiali e componenti con riferimento a quanto indicato dalle norme e come certificato dalle ditte costruttrici di detti materiali e componenti.*

Livello minimo per la prestazione: *Devono essere rispettati i livelli previsti in sede di progetto.*

Normativa: *D.M. del 22/01/2008 n. 37; D.Lgs del 09/04/2008 n. 81 artt. 80-86; -CEI 64-8; CEI EN 62262; CEI 81-10.*

Su_006/Re-002 - Requisito: Assenza di emissioni di sostanze nocive

Classe Requisito: Protezione dagli agenti chimici ed organici

Gli elementi degli impianti di illuminazione devono limitare la emissione di sostanze inquinanti o comunque nocive alla salute degli utenti.

Prestazioni: *Deve essere garantita la qualità della progettazione, della fabbricazione e dell'installazione dei materiali e componenti nel rispetto delle disposizioni normative.*

Livello minimo per la prestazione: *Devono essere rispettati i livelli previsti in sede di progetto.*

Normativa: *D.M. del 22/01/2008 n. 37; D.Lgs del 09/04/2008 n. 81 artt. 80-86; -CEI 64-8; CEI EN 62262; CEI 81-10.*

Su_006/Re-003 - Requisito: Comodità di uso e manovra

Classe Requisito: Funzionalità d'uso

Gli impianti di illuminazione devono essere realizzati con materiali e componenti aventi caratteristiche di facilità di uso, di funzionalità e di manovrabilità.

Prestazioni: *I componenti degli impianti di illuminazione devono essere disposti in posizione ed altezza dal piano di calpestio tali da rendere il loro utilizzo agevole e sicuro, ed essere accessibili anche da parte di persone con impedita o ridotta capacità motoria.*

Livello minimo per la prestazione: *In particolare l'altezza di installazione dal piano di calpestio dei componenti deve essere compresa fra 0.40 e 1.40 m, ad eccezione di quei componenti il cui azionamento avviene mediante comando a distanza (ad. es. telecomando a raggi infrarossi).*

Normativa: *D.M. del 22/01/2008 n. 37; D.Lgs del 09/04/2008 n. 81 artt. 80-86; -CEI 64-8; CEI EN 62262; CEI 81-10.*

Su_006/Re-004 - Requisito: Contenimento della condensazione

Classe Requisito: Sicurezza d'intervento

interstiziale

I componenti degli impianti di illuminazione capaci di condurre elettricità devono essere in grado di evitare la formazione di acqua di condensa per evitare alle persone qualsiasi pericolo di folgorazioni per contatto diretto secondo quanto prescritto dalla norma CEI 64-8.

Prestazioni: *Si possono controllare i componenti degli impianti di illuminazione procedendo ad un esame nonché a misure eseguite secondo le norme CEI vigenti.*

Livello minimo per la prestazione: *Devono essere rispettati i livelli previsti in sede di progetto.*

Normativa: *D.M. del 22/01/2008 n. 37; D.Lgs del 09/04/2008 n. 81 artt. 80-86; -CEI 64-8; CEI EN 62262; CEI 81-10.*

Su_006/Re-005 - Requisito: Contenimento delle dispersioni elettriche

Classe Requisito: Funzionalità d'uso

Per evitare qualsiasi pericolo di folgorazione alle persone, causato da un contatto diretto, i componenti degli impianti elettrici devono essere dotati di collegamenti equipotenziali con l'impianto di terra dell'edificio.

Prestazioni: *Le dispersioni elettriche possono essere verificate controllando i collegamenti equipotenziali e di messa a terra dei componenti degli impianti mediante misurazioni di resistenza a terra.*

Livello minimo per la prestazione: *Devono essere rispettati i livelli previsti in sede di progetto e nell'ambito della dichiarazione di conformità prevista dall'art.7 del regolamento di attuazione della Legge 5.3.1990 n.46.*

Normativa: *D.M. del 22/01/2008 n. 37; D.Lgs del 09/04/2008 n. 81 artt. 80-86; -CEI 64-8; CEI EN 62262; CEI 81-10.*

Su_006/Re-006 - Requisito: Efficienza luminosa

Classe Requisito: Visivi

I componenti che sviluppano un flusso luminoso devono garantire una efficienza luminosa non inferiore a quella stabilita dai costruttori delle lampade.

Prestazioni: *E' opportuno che sia assicurata la qualità della progettazione, della fabbricazione e dell'installazione dei materiali e componenti con riferimento a quanto indicato dalle norme e come certificato dalle ditte costruttrici di detti materiali e componenti.*

Livello minimo per la prestazione: *Devono essere rispettati i livelli previsti in sede di progetto.*

Normativa: *D.M. del 22/01/2008 n. 37; D.Lgs del 09/04/2008 n. 81 artt. 80-86; -CEI 64-8; CEI EN 62262; CEI 81-10.*

Su_006/Re-007 - Requisito: Identificabilità

Classe Requisito: Facilità d'intervento

Gli elementi costituenti l'impianto di illuminazione devono essere facilmente identificabili per consentire un facile utilizzo. Deve essere presente un cartello sul quale sono riportate le funzioni degli interruttori nonché le azioni da compiere in caso di emergenza su persone colpite da folgorazione.

Prestazioni: *E' opportuno che gli elementi costituenti l'impianto di illuminazione siano realizzati e posti in opera secondo quanto indicato dalle norme e come certificato dalle ditte costruttrici di detti materiali e componenti.*

Livello minimo per la prestazione: *Devono essere rispettati i livelli previsti in sede di progetto.*

Normativa: *D.M. del 22/01/2008 n. 37; D.Lgs del 09/04/2008 n. 81 artt. 80-86; -CEI 64-8; CEI EN 62262; CEI 81-10.*

Su_006/Re-008 - Requisito: Impermeabilità ai liquidi

Classe Requisito: Acustici

I componenti degli impianti di illuminazione devono essere in grado di evitare il passaggio di fluidi liquidi per evitare alle persone qualsiasi pericolo di folgorazione per contatto diretto secondo quanto prescritto dalla normativa.

Prestazioni: *E' opportuno che gli elementi costituenti l'impianto di illuminazione siano realizzati e posti in opera secondo quanto indicato dalle norme e come certificato dalle ditte costruttrici di detti materiali e componenti.*

Livello minimo per la prestazione: *Devono essere rispettati i livelli previsti in sede di progetto.*

Normativa: *D.M. del 22/01/2008 n. 37; D.Lgs del 09/04/2008 n. 81 artt. 80-86; -CEI 64-8; CEI EN 62262; CEI 81-10.*

Su_006/Re-009 - Requisito: Isolamento elettrico

Classe Requisito: Protezione elettrica

Gli elementi costituenti l'impianto di illuminazione devono essere in grado di resistere al passaggio di cariche elettriche senza perdere le proprie caratteristiche.

Prestazioni: *E' opportuno che gli elementi costituenti l'impianto di illuminazione siano realizzati e posti in opera secondo quanto indicato dalle norme e come certificato dalle ditte costruttrici di detti materiali e componenti.*

Livello minimo per la prestazione: Devono essere rispettati i livelli previsti in sede di progetto.

Normativa: D.M. del 22/01/2008 n. 37; D.Lgs del 09/04/2008 n. 81 artt. 80-86; -CEI 64-8; CEI EN 62262; CEI 81-10.

Su_006/Re-010 - Requisito: Limitazione dei rischi di intervento

Classe Requisito: Protezione dai rischi d'intervento

Gli elementi costituenti l'impianto di illuminazione devono essere in grado di consentire ispezioni, manutenzioni e sostituzioni in modo agevole ed in ogni caso senza arrecare danno a persone o cose.

Prestazioni: E' opportuno che gli elementi costituenti l'impianto di illuminazione siano realizzati e posti in opera secondo quanto indicato dalle norme e come certificato dalle ditte costruttrici di detti materiali e componenti.

Livello minimo per la prestazione: Devono essere rispettati i livelli previsti in sede di progetto.

Normativa: D.M. del 22/01/2008 n. 37; D.Lgs del 09/04/2008 n. 81 artt. 80-86; -CEI 64-8; CEI EN 62262; CEI 81-10.

Su_006/Re-011 - Requisito: Montabilità / Smontabilità

Classe Requisito: Facilità d'intervento

Gli elementi costituenti l'impianto di illuminazione devono essere atti a consentire la collocazione in opera di altri elementi in caso di necessità.

Prestazioni: Gli elementi costituenti l'impianto di illuminazione devono essere montati in opera in modo da essere facilmente smontabili senza per questo smontare o disfare l'intero impianto.

Livello minimo per la prestazione: Devono essere rispettati i livelli previsti in sede di progetto.

Normativa: D.M. del 22/01/2008 n. 37; D.Lgs del 09/04/2008 n. 81 artt. 80-86; -CEI 64-8; CEI EN 62262; CEI 81-10.

Su_006/Re-012 - Requisito: Regolabilità

Classe Requisito: Funzionalità in emergenza

I componenti degli impianti di illuminazione devono essere in grado di consentire adeguamenti funzionali da parte di operatori specializzati.

Prestazioni: Gli elementi costituenti l'impianto di illuminazione devono essere facilmente modificati o regolati senza per questo smontare o disfare l'intero impianto.

Livello minimo per la prestazione: Devono essere rispettati i livelli previsti in sede di progetto.

Normativa: D.M. del 22/01/2008 n. 37; D.Lgs del 09/04/2008 n. 81 artt. 80-86; -CEI 64-8; CEI EN 62262; CEI 81-10.

Su_006/Re-013 - Requisito: Resistenza meccanica

Classe Requisito: Di stabilità

Gli impianti di illuminazione devono essere realizzati con materiali in grado di contrastare in modo efficace il prodursi di deformazioni o rotture sotto l'azione di determinate sollecitazioni.

Prestazioni: Gli elementi costituenti gli impianti di illuminazione devono essere idonei ad assicurare stabilità e resistenza all'azione di sollecitazioni meccaniche in modo da garantirne durata e funzionalità nel tempo garantendo allo stesso tempo la sicurezza degli utenti.

Livello minimo per la prestazione: Devono essere rispettati i livelli previsti in sede di progetto.

Normativa: D.M. del 22/01/2008 n. 37; D.Lgs del 09/04/2008 n. 81 artt. 80-86; -CEI 64-8; CEI EN 62262; CEI 81-10.

Su_006/Re-014 - Requisito: Stabilità chimico reattiva

Classe Requisito: Protezione dagli agenti chimici ed organici

L'impianto di illuminazione deve essere realizzato con materiali in grado di mantenere inalterate nel tempo le proprie caratteristiche chimico-fisiche.

Prestazioni: Per garantire la stabilità chimico reattiva i materiali e componenti degli impianti di illuminazione non devono presentare incompatibilità chimico-fisica.

Livello minimo per la prestazione: Devono essere rispettati i livelli previsti in sede di progetto.

Normativa: D.M. del 22/01/2008 n. 37; D.Lgs del 09/04/2008 n. 81 artt. 80-86; -CEI 64-8; CEI EN 62262; CEI 81-10.

Sistemazioni esterne - Su_006 - Elenco Componenti -

Su_006/Co-007 Impianto di illuminazione

Impianto di illuminazione - Su_006/Co-007

L'impianto di illuminazione consente di creare condizioni di visibilità negli ambienti. L'impianto di illuminazione deve consentire, nel rispetto del risparmio energetico, livello ed uniformità di illuminamento, limitazione dell'abbagliamento, direzionalità della luce, colore e resa della luce. E' costituito generalmente da:

- lampade ad incandescenza;
- lampade fluorescenti;- lampade alogene;
- lampade compatte;
- lampade a scariche;
- lampade a ioduri metallici;
- lampade a vapore di mercurio;
- lampade a vapore di sodio;
- pali per il sostegno dei corpi illuminanti.

Impianto di illuminazione - Su_006/Co-007 - Elenco Schede -

Su_006/Co-007/Sc-017	Conduttori in rame con isolamento
Su_006/Co-007/Sc-018	Fondazioni dirette
Su_006/Co-007/Sc-019	Cavidotti

Conduttori in rame con isolamento - Su_006/Co-007/Sc-017

Il cavo è strutturato con conduttori in rame isolati in gomma sintetica con guaina esterna in PVC. Il connubio gomma sintetica-PVC rende il cavo estremamente resistente specialmente ad abrasione, taglio, schiacciamento, torsione.

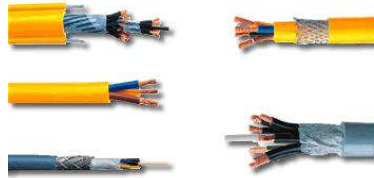

Diagnostica:

Cause possibili delle anomalie:

Origini delle interruzioni nell'alimentazione:

- interruzione dell'ente erogatore;
- guasti della rete di sicurezza;
- guasti al gruppo elettrogeno;
- disconnessioni: corto circuito accidentale, sovracorrente, difetti di messa a terra.

Origini delle anomalie a quadri e circuiti:

- difetti di taratura dei contatori;
- connessioni di raccordo allentate;
- isolamento anomalo provocato da polvere o ossidazione delle masse metalliche.

Origine delle anomalie a elementi terminali:

- collegamento di un apparecchio di potenza superiore a quella ammessa per l'impianto;
- umidità accidentale o ambientale;
- surriscaldamento anormale localizzato che può provocare un difetto di isolamento.

Anomalie Ricontrabili:

Sc-017/An-001 - Corto circuiti

Corto circuiti dovuti a difetti nell'impianto di messa a terra, a sbalzi di tensione (sovraccarichi) o ad altro.

Sc-017/An-002 - Difetti agli interruttori

Difetti agli interruttori magnetotermici e differenziali dovuti all'eccessiva polvere presente all'interno delle connessioni o alla presenza di umidità ambientale o di condensa.

Sc-017/An-003 - Difetti di taratura

Difetti di taratura dei contattori, di collegamento o di taratura della protezione.

Sc-017/An-004 - Disconnessione dell'alimentazione

Disconnessione dell'alimentazione dovuta a difetti di messa a terra, di sovraccarico di tensione di alimentazione, di corto circuito imprevisto.

Sc-017/An-005 - Surriscaldamento

Surriscaldamento che può provocare difetti di protezione e di isolamento. Può essere dovuto a ossidazione delle masse metalliche.

Controlli eseguibili dal personale specializzato

Sc-017/Cn-001 - Controllo dello stato

Procedura: Controllo a vista

Frequenza: 180 giorni

Controllo integrità di tutti i terminali compresi del cavo in arrivo; controllo dell'integrità dell'isolamento.

Anomalie: -Corto circuiti, -Difetti di taratura, -Surriscaldamento

Ditte Specializzate: Elettricista

Sc-017/Cn-002 - Controllo isolamento

Procedura: Ispezione strumentale

Frequenza: 180 giorni

Verifica della resistenza di isolamento con trascrizione dei valori

Requisiti da verificare: -Contenimento delle dispersioni elettriche

Anomalie: -Corto circuiti, -Difetti di taratura, -Surriscaldamento

Ditte Specializzate: Elettricista

Interventi eseguibili dal personale specializzato

Sc-017/In-001 - Sostituzione

Frequenza: Quando occorre

Sostituzione dei conduttori danneggiati o deteriorati.

Ditte Specializzate: Elettricista

Fondazioni dirette - Su_006/Co-007/Sc-018

Insieme degli elementi tecnici puntuali del sistema illuminante direttamente adagiate sul suolo di fondazione. Fanno parte di questa tipologia elementi come i pozzetti prefabbricati e i blocchi di fondazione in conglomerato cementizio dove vengono alloggiati i pali di illuminazione..

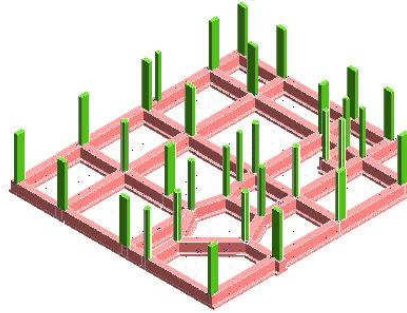

Diagnostica:

Cause possibili delle anomalie:

Anomalie generalizzate

Possono derivare da errori nella concezione, o da una cattiva esecuzione, sia da modificazioni nella resistenza e nella consistenza del suolo, dipendenti da:

- la variazione del tenore d'acqua nel terreno;
- dispersioni d'acqua di una certa entità nelle vicinanze;
- penetrazioni d'acqua per infiltrazioni;
- variazioni nel livello della falda freatica dovute a piogge intense o a un periodo di siccità.

Anomalie puntuali o parziali

Possono derivare da una evoluzione localizzata della portanza del suolo dovuta a:

- crescita del tenore d'acqua nel terreno;
- l'apertura di scavi o l'esecuzione di sbancamenti di dimensioni significative in prossimità;
- la circolazione molto intensa di veicoli pesanti;
- uno scivolamento del terreno;
- un sovraccarico puntuale.

Anomalie Ricontrabili:

Sc-018/An-001 - Cedimenti

Dissesti dovuti a cedimenti di natura e causa diverse, talvolta con manifestazioni dell'abbassamento del piano di imposta della fondazione.

Sc-018/An-002 - Difetti nella verticalità

Difetti nella verticalità, sia dei muri, sia delle connessioni a causa di dissesti o eventi di natura diversa.

Sc-018/An-003 - Fessurazioni

Presenza di rotture singole, ramificate, ortogonale o parallele all'armatura che possono interessare l'intero spessore del manufatto.

Sc-018/An-004 - Lesioni

Si manifestano con l'interruzione del tessuto murario. Le caratteristiche e l'andamento ne caratterizzano l'importanza e il tipo.

Sc-018/An-005 - Macchie

Pigmentazione accidentale e localizzata della superficie.

Sc-018/An-006 - Umidità

Presenza di umidità dovuta spesso per risalita capillare.

Controlli eseguibili dall'utente

Sc-018/Cn-001 - Controllo periodico

Procedura: Controllo a vista

Frequenza: 360 giorni

Le anomalie più frequenti a carico delle fondazioni si manifestano generalmente attraverso fenomeni visibili a livello delle strutture verticali. Controllare eventuali smottamenti del terreno circostante alla struttura che possano essere indicatori di cedimenti strutturali. Effettuare verifiche e controlli approfonditi particolarmente in corrispondenza di manifestazioni a calamità naturali (sisma, nubifragi, ecc.).

Anomalie: -Cedimenti, -Difetti nella verticalità, -Fessurazioni, -Lesioni, -Macchie, -Umidità

Ditte Specializzate: Tecnici di livello superiore

Interventi eseguibili dal personale specializzato

Sc-018/In-001 - Interventi strutturali

Frequenza: Quando occorre

In seguito alla comparsa di segni di cedimenti strutturali (lesioni, fessurazioni, rotture), effettuare accurati accertamenti per la diagnosi e la verifica delle strutture, da parte di tecnici qualificati, che possano individuare la causa/effetto del dissesto ed evidenziare eventuali modificazioni strutturali tali da compromettere la stabilità delle strutture, in particolare verificare la perpendicolarità degli elementi. Procedere quindi al consolidamento delle stesse a secondo del tipo di dissesti riscontrati.

Ditte Specializzate: Tecnici di livello superiore

Cavidotti - Su_006/Co-007/Sc-019

Cavidotti dell'impianto di illuminazione sono elementi più semplici per il passaggio dei cavi elettrici.

In genere le canalizzazioni sono realizzate in PVC e devono essere conformi alle prescrizioni di sicurezza delle norme CEI. Devono essere dotati di marchio di qualità o certificati secondo le disposizioni di legge.

Diagnostica:

Cause possibili delle anomalie:

Origini delle interruzioni nell'alimentazione:

- interruzione dell'ente erogatore;
- guasti della rete di sicurezza;
- guasti al gruppo elettrogeno;
- disconnessioni: corto circuito accidentale, sovracorrente, difetti di messa a terra.

Origini delle anomalie a quadri e circuiti:

- difetti di taratura dei contatori;
- connessioni di raccordo allentate;
- isolamento anormale provocato da polvere o ossidazione delle masse metalliche.

Origine delle anomalie a elementi terminali:

- collegamento di un apparecchio di potenza superiore a quella ammessa per l'impianto;
- umidità accidentale a ambientale;
- surriscaldamento anormale localizzato che può provocare un difetto di isolamento.

Anomalie Ricontrabili:

Sc-019/An-001 - Difetti di taratura

Difetti di taratura dei contattori, di collegamento o di taratura della protezione.

Sc-019/An-002 - Disconnessione dell'alimentazione

Disconnessione dell'alimentazione dovuta a difetti di messa a terra, di sovraccarico di tensione di alimentazione, di corto circuito imprevisto.

Sc-019/An-003 - Interruzione dell'alimentazione principale

Interruzione dell'alimentazione principale dovuta ad un'interruzione dell'ente erogatore/gestore dell'energia elettrica.

Sc-019/An-004 - Interruzione dell'alimentazione secondaria

Interruzione dell'alimentazione secondaria dovuta a guasti al circuito secondario o al gruppo elettrogeno.

Sc-019/An-005 - Surriscaldamento

Surriscaldamento che può provocare difetti di protezione e di isolamento. Può essere dovuto a ossidazione delle masse metalliche.

Controlli eseguibili dal personale specializzato

Sc-019/Cn-001 - Verifica dello stato

Procedura: Controllo a vista

Frequenza: 180 giorni

Verifica dello stato generale e dell'integrità dei contenitori a vista, dei coperchi delle cassette e delle scatole di passaggio. Controllare la presenza delle targhette nelle morsetterie.

Anomalie: -Surriscaldamento

Ditte Specializzate: Elettricista

Interventi eseguibili dal personale specializzato

Sc-019/In-001 - Manutenzione protezione

Frequenza: Quando occorre

Ripristino del grado di protezione che non deve mai essere inferiore a quello previsto dalla normativa vigente.

Ditte Specializzate: Elettricista

Bioedilizia - Su_007 - Elenco Componenti -

Su_007/Co-008 Pitture

Pitture - Su_007/Co-008

Sono costituiti da rivestimenti protettivi e decorativi realizzati mediante miscele composte da leganti e pigmenti aventi caratteristiche di elasticità e buona aderenza ai supporti oltre che di resistenza agli agenti esterni (meccanici e chimici). Le miscele costituenti sono di origine naturale e prive di emissioni nocive che non hanno subito processi di trasformazione chimica e che nel loro ciclo di vita conservano la loro bioecologicità e che possono essere facilmente riciclati. Tra i prodotti più diffusi vi sono le idropitture a base di resine e calce, le idropitture a base di silicati, gli smalti naturali, ecc..

Pitture - Su_007/Co-008 - Elenco Schede -

Su_007/Co-008/Sc-020 Idropitture a base di resine vegetali

Idropitture a base di resine vegetali - Su_007/Co-008/Sc-020

Le idropitture sono pitture in dispersione acquosa per superfici murali interne ed esterne. Sono composte da resine naturali in dispersione acquosa. Hanno caratteristiche di: traspirante, lavabile, risanante, idrorepellente, ecc.. Per le loro caratteristiche naturali possono essere inserite in bioedilizia.

Diagnostica:**Cause possibili delle anomalie:**

Origini dei difetti di aspetto:

- umidità;
- circolazione d'aria;

Origini delle anomalie di tipo funzionale:

- errori di concezione (scelta sbagliata del rivestimento).

Origini delle anomalie di aspetto:

- difetti o errori di scelta del rivestimento, durezza insufficiente della superficie;
- difetti della superficie, generalmente dovuti a una posa scorretta;
- scheggiature generalmente dovute a posa scorretta o ad urti.
- distacco dovuto sia ad un difetto di aderenza, sia a una deformazione del supporto, sia ad una assenza di giunti di dilatazione, di perimetro o di frazionamento.

Origini delle anomalie strutturali:

- le fessurazioni sono dovute sia ad un movimento del supporto (dilatazione, ritiro, flessione, sollevamento), sia ad un frazionamento delle strutture portanti.
- i sollevamenti sono in genere dovuti a un movimento del supporto, più difficilmente a una porosità e a un rigonfiamento del rivestimento.

Anomalie Ricontrabili:**Sc-020/An-001 - Disgregazione**

Decoesione caratterizzata da distacco di granuli o cristalli sotto minime sollecitazioni meccaniche.

Sc-020/An-002 - Distacco

Disgregazione e distacco di parti notevoli del materiale che può manifestarsi anche mediante espulsione di elementi prefabbricati dalla loro sede.

Sc-020/An-003 - Emissioni nocive

Emissioni di sostanze nocive dovute alla composizione dei materiali applicati.

Sc-020/An-004 - Penetrazione di umidità

Comparsa di macchie di umidità dovute all'assorbimento di acqua.

Sc-020/An-005 - Rigonfiamento

Variazione della sagoma che interessa l'intero spessore del materiale e che si manifesta soprattutto in elementi lastriformi. Ben riconoscibile essendo dato dal tipico andamento "a bolla" combinato all'azione della gravità.

Controlli eseguibili dal personale specializzato

Sc-020/Cn-001 - Controllo generale

Procedura: Controllo a vista
Frequenza: 365 giorni

Controllo del grado di usura delle parti in vista e di eventuali anomalie.

Requisiti da verificare: *-Igiene, salute e ambiente*

Anomalie: *-Disgregazione, -Emissioni nocive, -Rigonfiamento*

Ditte Specializzate: Specializzati vari

Interventi eseguibili dal personale specializzato

Sc-020/In-001 - Ripristino

Frequenza: Quando occorre

Ripristino e riparazione di eventuali anomalie mediante l'utilizzo di prodotti ecocompatibili. Assicurarsi che eventuali materiali di risulta provenienti dalle lavorazioni di ripristino vengano regolarmente smaltiti e/o riciclati a secondo della loro natura e comunque in discariche idonee ed autorizzate per tali processi.

Ditte Specializzate: Pittore

Indice dei Sub Sistemi

Impianti a fonti rinnovabili	2
Impianti a fonti rinnovabili	2
Impianto elettrico	6
Impianto elettrico	8
Infrastrutture viarie	13
Infrastrutture viarie	15
Sistema strutturale	21
Sistema strutturale	22
Coperture piane e a falde	28
Coperture piane e a falde	29
Sistemazioni esterne	31
Sistemazioni esterne	33
Bioedilizia	37

COMUNE DI MARSALA
PROVINCIA DI

PIANO DI MANUTENZIONE
MANUALE D'USO
(Articolo 38 D.P.R. 207/2010)

DESCRIZIONE:

Progetto per la realizzazione di un impianto fotovoltaico integrato da realizzarsi nello Stadio Municipale del Comune di Marsala.

COMMITTENTE: Comune di Marsala

IL TECNICO: Ing. G. Giacalone

Studio Tecnico: UTC - Marsala

Elenco Corpi d'Opera

N° 1	- Tettoia FV -	Su_001	Impianti a fonti rinnovabili
N° 1	- Tettoia FV -	Su_002	Impianto elettrico
N° 1	- Tettoia FV -	Su_003	Infrastrutture viarie
N° 1	- Tettoia FV -	Su_004	Sistema strutturale
N° 1	- Tettoia FV -	Su_005	Coperture piane e a falde
N° 1	- Tettoia FV -	Su_006	Sistemazioni esterne
N° 1	- Tettoia FV -	Su_007	Bioedilizia

Corpo d'Opera N° 1 - - Tettoia FV -

Sub Sistema Su_001 - Impianti a fonti rinnovabili

Insieme delle unità e degli elementi tecnici del sistema edilizio aventi funzione di consentire l'utilizzo, da parte degli utenti, di flussi energetici derivanti da fonti di energia rinnovabili (sole, vento, acqua, calore terreno, ecc.) che, oltre ad essere inesauribili, sono ad impatto ambientale nullo in quanto non producono né gas serra né scorie inquinanti da smaltire.

Elenco Componenti

Su_001/Co-001 Impianti fotovoltaici collegati alla rete

Componente Su_001/Co-001 - Impianti fotovoltaici collegati alla rete

L'impianto fotovoltaico consente la conversione diretta dell'energia solare in energia elettrica. La conversione avviene per mezzo di celle fotovoltaiche che devono essere collegate elettricamente tra loro, andando a formare i moduli che devono essere orientati quanto più possibile perpendicolarmente alla radiazione solare.

I moduli fotovoltaici possono essere utilizzati singolarmente (un modulo da 36 celle può caricare una batteria da 12 V) che collegati tra loro in serie e parallelo così da formare stringhe e campi fotovoltaici.

A tutt'oggi, in relazione alle esigenze di applicazioni anche per grandi potenze, l'industria fotovoltaica realizza moduli commerciali di potenza ed area doppia (72 celle, circa 150 W).

L'energia elettrica prodotta da un generatore fotovoltaico viene solo raramente utilizzata direttamente dalle utenze elettriche collegate. In genere, invece, tra produzione e utenza sono interposti dispositivi e circuiti con funzioni elettriche ben precise. Ad esempio per compensare l'aleatorietà della fonte solare rispetto alle richieste di un carico elettrico si fa ricorso all'uso di **BATTERIE DI ACCUMULATORI**.

Quando poi è necessario far assumere alla tensione disponibile verso l'utente un valore costante, si utilizzano opportuni regolatori di tensione e circuiti di tipo chopper. L'impiego di questi ultimi presenta il vantaggio di massimizzare le prestazioni del campo fotovoltaico facendolo lavorare con valori di tensione V e corrente I ottimali (dispositivi **Maximum Power Point Tracker** o **MPPT**- inseguitori del punto di massima potenza).

Quando poi, infine, è necessario disporre di energia elettrica sotto forma di corrente alternata a 230 V monofase o 400 V trifase con caratteristiche analoghe alle forniture in bassa tensione esercitate dalle società distributrici di energia elettrica, l'utilizzo di **CONVERTITORI STATICI** o **INVERTER** è una strada obbligata.

I moderni inverter assommano molto spesso alla conversione della corrente continua in alternata altre importanti funzioni quali la protezione dei carichi e/o della rete elettrica a valle del dispositivo **MPPT**. In alcuni casi provvedono ad effettuare anche il parallelo delle stringhe fotovoltaiche e ad acquisire dati di funzionamento gestendone la trasmissione verso un computer di controllo.

Le prestazioni, i componenti impiegati e la taglia dei sistemi fotovoltaici sono raggruppabili in due macrocategorie:

- gli impianti isolati dalla rete (**STAND-ALONE** o **OFF-GRID**);
- gli impianti collegati alla rete elettrica (**GRID-CONNECTED**).

Gli impianti collegati alla rete elettrica si distinguono in:

TETTI FOTOVOLTAICI

Sono rappresentati da impianti collegati alla rete e in gergo specialistico viene definita generazione distributiva. Si dimostra la più idonea ad una diffusione di larga scala nei contesti urbani, essendo adatta all'integrazione dei moduli nelle facciate, nelle coperture o in altri elementi dell'involucro degli edifici esistenti e di nuova realizzazione. Sono impianti generalmente di potenza contenuta (qualche KW), che iniettano l'energia prodotta in rete e pertanto non richiedono l'accumulo di energia in quanto la presenza della rete elettrica garantisce l'alimentazione delle utenze in ogni condizione di produzione e carico. La rete, in questo caso, è vista come un accumulo che assorbe energia nei periodi di maggiore irraggiamento solare e la restituisce in quelli meno favorevoli (periodi notturni). La progettazione di questi impianti risulta essere pertanto svincolata dalle esigenze di carico elettrico contingenti e può quindi focalizzare le scelte in base ad altri vincoli fra cui, i più frequenti, risultano essere il rispetto del budget prelevato, l'ampiezza delle aree interessate e il risultato estetico.

CENTRALI FOTOVOLTAICHE

Presentano potenze installate considerevoli e di taglia modulare in quanto costituite da unità di generazione (sottocampi) con potenze fino a 500KW.

Elenco Schede

Su_001/Co-001/Sc-001	Convertitori statici
Su_001/Co-001/Sc-002	Cavi elettrici
Su_001/Co-001/Sc-003	Moduli fotovoltaici in silicio cristallino

Convertitori statici - Su_001/Co-001/Sc-001

I convertitori statici sono dispositivi di potenza in grado di convertire alcune grandezze elettriche presenti in ingresso (tipicamente tensione e frequenza) in altre disponibili in corrispondenza dell'uscita.

Vi sono i convertitori statici ca/cc (raddrizzatori e alimentatori), i convertitori cc/cc detti anche chopper ed i convertitori cc/ca, detti anche inverter e, infine i convertitori ca/ca o cicloinverter.

Normalmente, nelle applicazioni fotovoltaiche i convertitori statici più utilizzati sono gli inverter; per cui queste due dizioni sono utilizzate indifferentemente per indicare lo stesso tipo di dispositivo.

Gli inverter per applicazioni fotovoltaiche presentano caratteristiche e funzionalità proprie tali per cui i costruttori hanno dovuto sviluppare delle linee di prodotti espressamente dedicate.

Gli inverter per il fotovoltaico possono, con qualche eccezione, essere suddivisi in due grandi famiglie: inverter per applicazioni isolate o stand-alone e inverter per in funzionamento in parallelo alla rete elettrica o grid-connected.

Gli inverter per il funzionamento in parallelo alla rete elettrica, a differenza di quelli per applicazioni isolate, non hanno più l'obiettivo di regolare tensione e frequenza di uscita per fornire un servizio elettrico idoneo.

L'obiettivo primario è quello invece di convertire l'energia elettrica in corrente continua prodotta dai moduli fotovoltaici in corrente alternata ed iniettarla in rete nel modo più efficiente possibile. Negli inverte grid-connected i circuiti di ingresso non hanno più come riferimento la tensione delle batterie, non più necessarie, ma quelle del generatore fotovoltaico, il che comporta l'adattamento a variazioni molto più ampie ed inoltre richiede un circuito inseguitore del punto di massima potenza o **Maximum Power Point Tracker (MPPT)** sulla curva caratteristica I-V del

generatore.

Negli inverter grid-connected, poichè tensione e frequenza sono imposti dalla rete, occorre sincronizzarsi con la rete stessa e comportarsi come un generatore pressochè ideale di corrente alternata. Qualora la rete dovesse venire a mancare, anche solo per brevi periodi, l'inverter deve scollegarsi prontamente per evitare di alimentare carichi con valori di tensione e frequenza non idonei e generare situazioni di pericolo.

Nella fase di progetto in generale occorre stabilire i valori massimi e minimi della tensione di uscita del generatore fotovoltaico nelle condizioni operative limite previste e valutare se questi possono essere considerati compatibili con le caratteristiche di ingresso dell'inverter.

Per gli inverter collegati alla rete i costruttori forniscono le tensioni minima e massima della finestra MPPT in cui la macchina riesce a inseguire il punto di massima potenza in quell'istante e la tensione massima applicabile in ingresso.

Le due condizioni da verificare, affinché le stringhe di moduli fotovoltaici siano compatibili con le caratteristiche dell'inverter sono le seguenti:

- la tensione massima di stringa a circuito aperto non deve mai superare la tensione massima ammissibile all'ingresso dell'inverter;
- la tensione di stringa nel punto di massima potenza non deve uscire dai limiti operativi richiesti dall'inseguimento MPPT per la migliore gestione della potenza estratta dal generatore fotovoltaico.

Modalità d'uso corretto: Le diverse tipologie di convertitori utilizzabili nei sistemi fotovoltaici hanno diversi schemi elettrici e risulta indispensabile una personalizzazione per qualsiasi intervento anche solo ispettivo: per questo, è consigliabile attenersi alle indicazioni contenute nel "Manuale d'uso e manutenzione" che accompagna la macchina.

Le operazioni che si svolgono in fase di manutenzione è bene vengano eseguite con impianto fuori servizio.

Diagnostica:

Cause possibili delle anomalie:

Origine delle anomalie a elementi terminali:

- collegamento di un apparecchio di potenza superiore a quella ammessa per l'impianto;
- umidità accidentale a ambientale;
- surriscaldamento anormale localizzato che può provocare un difetto di isolamento.

Anomalie Ricontrabili:

Sc-001/An-001 - Deformazioni meccaniche

Deformazioni meccaniche degli involucri

Sc-001/An-002 - Formazione di condensa

Formazione di condensa negli elementi

Sc-001/An-003 - Infiltrazione d'acqua

Infiltrazione d'acqua nelle apparecchiature

Cavi elettrici - Su_001/Co-001/Sc-002

Negli impianti fotovoltaici di piccola taglia i moduli fotovoltaici vengono montati sulla struttura di sostegno e cablati direttamente fra loro in campo con spezzoni di cavo tagliati a misura e dotati di capocorda idoneo all'installazione nella morsetteria della cassetta di terminazione del modulo.

Viceversa quando le potenze salgono può essere utile preassemblare in officina più moduli in un pannello che verrà poi trasportato in sito già cablato: per collegare poi tra loro i pannelli già montati sulla struttura di sostegno è possibile fare uso di connettori stagni.

La pratica realizzativa del cablaggio del generatore fotovoltaico suggerisce due differenti tecniche: è possibile utilizzare una posa di cavi libera senza tubi, che impone cavi dotati di guaina di caratteristiche idonee, oppure una posa intubata.

In genere, la prima soluzione è quella più diffusa perchè consente un minor impegno di manodopera; il cavo impiegato deve essere scelto però dando preferenza ai seguenti criteri:

- cavo con isolamento per tensioni di esercizio almeno fino a 450/750V;
- alta resistenza agli agenti atmosferici ed umidità;
- resistenza ai raggi UV;
- range di temperatura di esercizio elevato;
- non propagante l'incendio.

Nel caso di posa interna (integrazione architettonica) i criteri di scelta saranno i seguenti:

- cavo non propagante l'incendio;
- bassa emissione di gas tossici.

E' pratica comune utilizzare cavi unipolari per il cablaggio interno del generatore; la sezione è minimo 2,5-4 mmq.

Per collegare le stringhe del generatore al quadro di parallelo, si usa affrancare i cavi della struttura di sostegno con collari che garantiscono la durata nel tempo: questi ultimi sono da preferire di colore nero del tipo anti UV e di lunghezza adeguata al fascio circoscritto.

Negli impianti isolati, per il collegamento della batteria al quadro si utilizzano cavi unipolari simili a quelli utilizzati per il cablaggio del generatore ma con sezioni più grandi (50-95 mmq); lo stesso per il collegamento quadro-inverter.

Quando il percorso in cavo è sotterraneo, i cavi devono essere adeguati al tipo per posa, è consigliabile utilizzare gli accessori della linea del tubo scelto per il raccordo al quadro.

Diagnostica:

Cause possibili delle anomalie:

Il cattivo serraggio delle morsetterie può causare:

- micoscariche distruttive per falsi contatti;
- rottture collegamenti morsetteria-bandella d'uscita con interruzione della serie.

Anomalie Ricontrabili:

Sc-002/An-001 - Miscoscariche distruttive

Miscoscariche distruttive per falsi contatti

Sc-002/An-002 - Rotture collegamenti

Rotture collegamenti morsetteria-bandella d'uscita con interruzione della serie

Moduli fotovoltaici in silicio cristallino - Su_001/Co-001/Sc-003

Sono costituite da celle solari in silicio monocristallino o policristallino, connesse in serie/parallelo e incapsulate tra un foglio di plastica e una lastra di vetro temperato. Queste costituiscono la maggioranza dei moduli commerciali e si tratta di sandwich di materiali molto robusti di forma rettangolare, spesso compreso tra 2 e 3 cm e peso variabile tra 6 e 21 kg. I moduli possono essere lasciati senza cornice o contornati da un profilo di alluminio alla scopo di facilitarne il montaggio sulle strutture metalliche che dovranno accoglierli durante l'esercizio. Le polarità positiva e negativa del modulo sono riportate all'esterno del sandwich per essere accessibili come collegamento elettrico: in genere sono disponibili su una morsetteria contenuta in una cassetta in materiale plastico fissata sul retro del modulo e provvista di passacavi, detta cassetta di derivazione.

Più in dettaglio il modulo fotovoltaico in silicio cristallino è ricondotto ad uno schema con i seguenti componenti:

1- anteriormente vi è sempre un vetro temprato di circa 4 mm di spessore con funzione di passaggio della luce e di protezione della parte attiva;

2- tra il vetro e le celle fotovoltaiche viene interposto un strato sottile di EVA (vinilacetato di etilene) trasparente che contiene additivi che ne ritardano l'ingiallimento dovuto all'esposizione ai raggi ultravioletti;

3- le celle fotovoltaiche, con contatti elettrici anteriori e posteriori predisposti, vengono appoggiati sul vetro matrice e collegate elettricamente tra loro, generalmente in serie, utilizzando sottili nastri metallici elettrosaldati. Il numero di celle presenti in ogni modulo è in genere standard (36,64 e 72);

4- sul retro delle celle viene posto un altro strato di EVA, con funzione analoga a quella utilizzata anteriormente;

5- a chiusura del sandwich realizzato, viene in genere utilizzato un foglio di polivinile fluorurato Tedlar, eventualmente rinforzato con fogli metallici e polimerici per aumentare l'impermeabilità all'ossigeno e all'acqua. In alternativa è possibile usare un altro vetro con caratteristiche meccaniche e trasmissive della luce inferiori a quelle previste per il vetro anteriore: un modulo così realizzato viene chiamato a doppio vetro.

Modalità d'uso corretto: Le attività di manutenzione preventive sono consigliate con cadenza almeno annuale soprattutto nel caso di impianti per servizio isolato e comprendono una serie di ispezioni e controlli.

La maggior parte delle verifiche che possono essere effettuate possono essere effettuate anche da personale non esperto in tecnologia fotovoltaica purché addestrato ad operare su circuiti elettrici applicando le norme di sicurezza e, comunque, non senza aver preso visione del "Manuale d'uso e manutenzione" redatto dal progettista consegnato al cliente insieme al progetto esecutivo.

In ogni caso la manutenzione preventiva sui singoli moduli non richiede la messa fuori servizio di parte o di tutto l'impianto.

Diagnostica:**Cause possibili delle anomalie:**

Molte delle anomalie che possono presentare i moduli fotovoltaici sono legati a difetti di fabbricazione e non tutti i difetti sono rilevabili da un'ispezione visiva seppur accurata. In questi casi solo l'ispezione strumentale può aiutare.

Ad esempio l'ingiallimento dell'EVA è riconducibile al basso grado di polimerizzazione (<70%) e ad un cattivo stoccaggio dell'EVA prima della laminazione.

La bassa polimerizzazione è causata inoltre dallo scollamento tra i diversi strati del sandwich, causato anche dalla scarsa pulizia nella fase di assemblaggio.

Altre anomalie sono legati ad eventi accidentali (ad es. urti) o ad una scarsa manutenzione.

Anomalie Ricontrabili:**Sc-003/An-001 - Bolle o delaminazioni**

Bolle o delaminazioni che inficiano l'isolamento tra circuito elettrico e cornice.

Sc-003/An-002 - Cassetta di terminazione difettosa

Cassetta di terminazione difettosa a causa di pressacavi rotti, morsetterie poco isolate o meccanicamente inconsistenti.

Sc-003/An-003 - Corrosione contatti metallici

Corrosione contatti metallici per produzione di acido acetico rilasciato dalla decomposizione dell'EVA all'interno del sandwich.

Sc-003/An-004 - Diodi non funzionanti

Diodi di pass non funzionanti o montati non correttamente.

Sc-003/An-005 - Disallineamento stringhe

Disallineamento tra le stringhe che comportino il contatto fra le celle.

Sc-003/An-006 - Ingiallimento EVA

Ingiallimento dell'EVA con degrado ottico e diminuzione conseguente della trasmittanza.

Sc-003/An-007 - Rottura locale nelle celle

Rottura nelle celle che possono interessare più del 20% della dimensione lineare della singola cella o che comportino il distacco completo di un frammento, comunque piccolo, dal resto della cella.

Sc-003/An-008 - Rottura meccanica celle o del modulo

Rottura meccanica celle o della struttura del modulo in grado di determinare il mal funzionamento e/o ridotta affidabilità nel tempo, inclusi danni all'incapsulante tali da mettere in contatto la parte attiva del modulo con l'ambiente esterno.

Sc-003/An-009 - Rottura vetro anteriore

Rottura vetro anteriore del modulo.

Sc-003/An-010 - Rottura vetro posteriore

Rottura vetro posteriore del modulo, se presente.

Sc-003/An-011 - Scheggiatura delle celle

Scheggiatura sui bordi delle celle che interessano le serigrafie anteriori.

Sc-003/An-012 - Scollamento tra i diversi strati

Scollamento tra i diversi strati del sandwich durante l'esercizio

Sc-003/An-013 - Tagli o pieghe nel retro

Tagli o pieghe nel retro del modulo (Tedlar).

Sc-003/An-014 - Vetro anteriore difettoso

Vetro anteriore difettoso per graffiature, bolle, opacizzazioni, intrusioni.

Sub Sistema

Su_002 - Impianto elettrico

L'impianto elettrico, nel caso di edifici per civili abitazioni, ha la funzione di addurre, distribuire ed erogare energia elettrica. Per potenze non superiori a 50 kW l'ente erogatore fornisce l'energia in bassa tensione mediante un gruppo di misura (contatore); da quest'ultimo parte una linea primaria che alimenta i vari quadri delle singole utenze.

Dal quadro di zona parte la linea secondaria che deve essere sezionata (nel caso di edifici per civili abitazioni) in modo da avere una linea per le utenze di illuminazione e l'altra per le utenze a maggiore assorbimento ed evitare così che salti tutto l'impianto in caso di corti circuiti.

La distribuzione principale dell'energia avviene con cavi posizionati in apposite canalette; la distribuzione secondaria avviene con conduttori inseriti in apposite guaine di protezione (di diverso colore: il giallo-verde per la messa a terra, il blu per il neutro, il marrone-grigio per la fase).

L'impianto deve essere progettato secondo le norme CEI vigenti per assicurare una adeguata protezione.

Elenco Componenti

Su_002/Co-002 Impianto elettrico di distribuzione

Componente

Su_002/Co-002 - Impianto elettrico di distribuzione

Dal quadro di zona parte la linea secondaria che deve essere sezionata (nel caso di edifici per civili abitazioni) in modo da avere una linea per le utenze di illuminazione e l'altra per le utenze a maggiore assorbimento ed evitare così che salti tutto l'impianto in caso di corti circuiti. La distribuzione principale dell'energia avviene con cavi posizionati in apposite canalette; la distribuzione secondaria avviene con conduttori inseriti in apposite guaine di protezione (di diverso colore: il giallo-verde per la messa a terra, il blu per il neutro, il marrone-grigio per la fase). L'impianto deve essere progettato secondo le norme CEI vigenti per assicurare una adeguata protezione.

Elenco Schede

Su_002/Co-002/Sc-004	Quadri e cabine elettriche
Su_002/Co-002/Sc-005	Interruttori
Su_002/Co-002/Sc-006	Tubazioni e canalizzazioni
Su_002/Co-002/Sc-007	Cavi di alimentazione

Quadri e cabine elettriche - Su_002/Co-002/Sc-004

I quadri elettrici permettono di distribuire ai vari livelli dove sono installati l'energia elettrica proveniente dalla linea principale di adduzione. Sono supporti o carpenterie che servono a racchiudere le apparecchiature elettriche di comando e/o a preservare i circuiti elettrici. Possono essere del tipo a bassa tensione BT e a media tensione MT.

Quadri a bassa tensione Le strutture più elementari sono centralini da incasso, in materiale termoplastico autoestinguente, con indice di protezione IP40, fori asolati e guida per l'assemblaggio degli interruttori e delle morsette. Questi centralini si installano all'interno delle abitazioni e possono essere anche a parete. Esistono, inoltre, centralini stagni in materiale termoplastico con grado di protezione IP55 adatti per officine e industrie.

Quadri a media tensione Definite impropriamente quadri elettrici, si tratta delle cabine elettriche in muratura per il contenimento delle apparecchiature di MT.

Le strutture prefabbricate a elementi componibili in cemento armato vibrato possono essere suddivise in:

- cabine a elementi monolitici;
- cabine a lastre e pilastri;
- cabine a lastre con pilastro incorporate di altezza fino a 3 metri, con pareti interne senza sporgenza di pilastri e installazione su platea continua.

Modalità d'uso corretto: Quadri e cabine elettriche

Tutte le eventuali operazioni, dopo aver tolto la tensione, devono essere effettuate da personale qualificato e dotato di idonei dispositivi di protezione individuali quali guanti e scarpe isolanti. Nel locale dove è installato il quadro deve essere presente un cartello sul quale sono riportate le funzioni degli interruttori, le azioni da compiere in caso di emergenza su persone colpite da folgorazione.

Diagnostica:

Cause possibili delle anomalie:

Origini delle interruzioni nell'alimentazione:

- interruzione dell'ente erogatore;
- guasti della rete di sicurezza;
- guasti al gruppo elettrogeno;
- disconnessioni: corto circuito accidentale, sovracorrente, difetti di messa a terra.

Origini delle anomalie a quadri e circuiti:

- difetti di taratura dei contatori;
- connessioni di raccordo allentate;
- isolamento anormale provocato da polvere o ossidazione delle masse metalliche.

Origine delle anomalie a elementi terminali:

- collegamento di un apparecchio di potenza superiore a quella ammessa per l'impianto;
- umidità accidentale a ambientale;
- surriscaldamento anormale localizzato che può provocare un difetto di isolamento.

Anomalie Riscontrabili:

Sc-004/An-001 - Corto circuiti

Corto circuiti dovuti a difetti nell'impianto di messa a terra, a sbalzi di tensione (sovraccarichi) o ad altro.

Sc-004/An-002 - Difetti agli interruttori

Difetti agli interruttori magnetotermici e differenziali dovuti all'eccessiva polvere presente all'interno delle connessioni o alla presenza di umidità ambientale o di condensa.

Sc-004/An-003 - Difetti di taratura

Difetti di taratura dei contattori, di collegamento o di taratura della protezione.

Sc-004/An-004 - Disconnessione dell'alimentazione

Disconnessione dell'alimentazione dovuta a difetti di messa a terra, di sovraccarico di tensione di alimentazione, di corto circuito imprevisto.

Sc-004/An-005 - Interruzione dell'alimentazione principale

Interruzione dell'alimentazione principale dovuta ad un'interruzione dell'ente erogatore/gestore dell'energia elettrica.

Sc-004/An-006 - Interruzione dell'alimentazione secondaria

Interruzione dell'alimentazione secondaria dovuta a guasti al circuito secondario o al gruppo elettrogeno.

Sc-004/An-007 - Surriscaldamento

Surriscaldamento che può provocare difetti di protezione e di isolamento. Può essere dovuto a ossidazione delle masse metalliche.

Interruttori - Su_002/Co-002/Sc-005

Gli interruttori generalmente utilizzati sono del tipo ad interruzione in esafluoruro di zolfo con pressione relativa del SF6 di primo riempimento a 20 °C uguale a 0,5 bar. Gli interruttori possono essere dotati dei seguenti accessori:

- comando a motore carica molle; -sganciatore di apertura; -sganciatore di chiusura; -contamanovre meccanico;
- contatti ausiliari per la segnalazione di aperto - chiuso dell'interruttore.

Modalità d'uso corretto: *Tutte le eventuali operazioni, dopo aver tolto la tensione, devono essere effettuate con personale qualificato e dotato di idonei dispositivi di protezione individuali quali guanti e scarpe isolanti. Gli interruttori devono essere posizionati in modo da essere facilmente individuabili e quindi di facile utilizzo; la distanza dal pavimento di calpestio deve essere di 17,5 cm se la presa è a parete, di 7 cm se è in canalina, 4 cm se da torretta, 100-120 cm nei locali di lavoro. I comandi luce sono posizionati in genere a livello maniglie porte. Il comando meccanico dell'interruttore dovrà essere garantito per almeno 10.000 manovre.*

Diagnostica:

Cause possibili delle anomalie:

Origini delle interruzioni nell'alimentazione:

- interruzione dell'ente erogatore;
- guasti della rete di sicurezza;
- guasti al gruppo elettrogeno;
- disconnessioni: corto circuito accidentale, sovracorrente, difetti di messa a terra.

Origini delle anomalie a quadri e circuiti:

- difetti di taratura dei contatori;
- connessioni di raccordo allentate;
- isolamento anormale provocato da polvere o ossidazione delle masse metalliche.

Origine delle anomalie a elementi terminali:

- collegamento di un apparecchio di potenza superiore a quella ammessa per l'impianto;
- umidità accidentale a ambientale;
- surriscaldamento anormale localizzato che può provocare un difetto di isolamento.

Anomalie Riscontrabili:

Sc-005/An-001 - Anomalie degli sganciatori

Difetti di funzionamento degli sganciatori di apertura e chiusura.

Sc-005/An-002 - Anomalie dei contatti ausiliari

Difetti di funzionamento dei contatti ausiliari.

Sc-005/An-003 - Anomalie delle molle

Difetti di funzionamento delle molle.

Sc-005/An-004 - Corto circuiti

Corto circuiti dovuti a difetti nell'impianto di messa a terra, a sbalzi di tensione (sovraccarichi) o ad altro.

Sc-005/An-005 - Difetti agli interruttori

Difetti agli interruttori magnetotermici e differenziali dovuti all'eccessiva polvere presente all'interno delle connessioni o alla presenza di umidità ambientale o di condensa.

Sc-005/An-006 - Difetti di taratura

Difetti di taratura dei contattori, di collegamento o di taratura della protezione.

Sc-005/An-007 - Disconnessione dell'alimentazione

Disconnessione dell'alimentazione dovuta a difetti di messa a terra, di sovraccarico di tensione di alimentazione, di corto circuito imprevisto.

Sc-005/An-008 - Surriscaldamento

Surriscaldamento che può provocare difetti di protezione e di isolamento. Può essere dovuto da ossidazione delle masse metalliche.

Tubazioni e canalizzazioni - Su_002/Co-002/Sc-006

Le tubazioni e le canalizzazioni ("canalette") dell'impianto elettrico sono tra gli elementi più semplici per il passaggio dei cavi elettrici.

In genere le canalizzazioni sono realizzate in PVC e devono essere conformi alle prescrizioni di sicurezza delle norme CEI. Devono essere dotati di marchio di qualità o certificati secondo le disposizioni di legge.

Modalità d'uso corretto: *Tubazioni e canalizzazioni*

Generalmente le canalizzazioni utilizzate sono in PVC e possono essere facilmente distinguibili; infatti i tubi protettivi sono realizzati in:

- serie pesante (colore nero): impiegati in pavimenti e in tutte quelle applicazioni nelle quali è richiesta una particolare resistenza meccanica;*
- serie leggera (colore cenere): impiegati in tutte le applicazioni nelle quali non è richiesta una particolare resistenza meccanica.*

Diagnostica:

Cause possibili delle anomalie:

Origini delle interruzioni nell'alimentazione:

- interruzione dell'ente erogatore;
- guasti della rete di sicurezza;
- guasti al gruppo elettrogeno;
- disconnessioni: corto circuito accidentale, sovracorrente, difetti di messa a terra.

Origini delle anomalie a quadri e circuiti:

- difetti di taratura dei contattori;
- connessioni di raccordo allentate;
- isolamento anormale provocato da polvere o ossidazione delle masse metalliche.

Origine delle anomalie a elementi terminali:

- collegamento di un apparecchio di potenza superiore a quella ammessa per l'impianto;
- umidità accidentale a ambientale;
- surriscaldamento anormale localizzato che può provocare un difetto di isolamento.

Anomalie Ricontrabili:

Sc-006/An-001 - Corto circuiti

Corto circuiti dovuti a difetti nell'impianto di messa a terra, a sbalzi di tensione (sovraccarichi) o ad altro.

Sc-006/An-002 - Difetti agli interruttori

Difetti agli interruttori magnetotermici e differenziali dovuti all'eccessiva polvere presente all'interno delle connessioni o alla presenza di umidità ambientale o di condensa.

Sc-006/An-003 - Difetti di taratura

Difetti di taratura dei contattori, di collegamento o di taratura della protezione.

Sc-006/An-004 - Disconnessione dell'alimentazione

Disconnessione dell'alimentazione dovuta a difetti di messa a terra, di sovraccarico di tensione di alimentazione, di corto circuito imprevisto.

Sc-006/An-005 - Interruzione dell'alimentazione principale

Interruzione dell'alimentazione principale dovuta ad un'interruzione dell'ente erogatore/gestore dell'energia elettrica.

Sc-006/An-006 - Interruzione dell'alimentazione secondaria

Interruzione dell'alimentazione secondaria dovuta a guasti al circuito secondario o al gruppo elettrogeno.

Sc-006/An-007 - Surriscaldamento

Surriscaldamento che può provocare difetti di protezione e di isolamento. Può essere dovuto a ossidazione delle masse metalliche.

Cavi di alimentazione - Su_002/Co-002/Sc-007

I cavi dell'impianto elettrico permettono di distribuire alle destinazioni volute la corrente proveniente dalla linea principale di adduzione. Sono in genere collocate in apposite passarelle passacavi o entro tubazioni a vista o sottotraccia.

Modalità d'uso corretto: *Tutte le eventuali operazioni, dopo aver tolto la tensione, devono essere effettuate da personale qualificato e dotato di idonei dispositivi di protezione individuali quali guanti e scarpe isolanti.*

Diagnostica:

Cause possibili delle anomalie:

Origini delle interruzioni nell'alimentazione:

- interruzione dell'ente erogatore;
- guasti della rete di sicurezza;
- guasti al gruppo elettrogeno;
- disconnessioni: corto circuito accidentale, sovracorrente, difetti di messa a terra.

Origini delle anomalie a quadri e circuiti:

- difetti di taratura dei contatori;
- connessioni di raccordo allentate;
- isolamento anomalo provocato da polvere o ossidazione delle masse metalliche.

Origine delle anomalie a elementi terminali:

- collegamento di un apparecchio di potenza superiore a quella ammessa per l'impianto;
- umidità accidentale o ambientale;
- surriscaldamento anormale localizzato che può provocare un difetto di isolamento.

Anomalie Ricontrabili:

Sc-007/An-001 - Corto circuiti

Corto circuiti dovuti a difetti nell'impianto di messa a terra, a sbalzi di tensione (sovraccarichi) o ad altro.

Sc-007/An-002 - Difetti agli interruttori

Difetti agli interruttori magnetotermici e differenziali dovuti all'eccessiva polvere presente all'interno delle connessioni o alla presenza di umidità ambientale o di condensa.

Sc-007/An-003 - Difetti di taratura

Difetti di taratura dei contattori, di collegamento o di taratura della protezione.

Sc-007/An-004 - Disconnessione dell'alimentazione

Disconnessione dell'alimentazione dovuta a difetti di messa a terra, di sovraccarico di tensione di alimentazione, di corto circuito imprevisto.

Sc-007/An-005 - Surriscaldamento

Surriscaldamento che può provocare difetti di protezione e di isolamento. Può essere dovuto a ossidazione delle masse metalliche.

Sub Sistema

Su_003 - Infrastrutture viarie

Elenco Componenti

Su_003/Co-003 Strade

Componente

Su_003/Co-003 - Strade

Le strade rappresentano parte delle infrastrutture della viabilità che permettono il movimento o la sosta veicolare e il movimento pedonale. La classificazione e la distinzione delle strade viene fatta in base alla loro natura ed alle loro caratteristiche: A)Autostrade; B)Strade extraurbane principali; C)Strade extraurbane secondarie; D)Strade urbane di scorrimento; E)Strade urbane di quartiere; F)Strade locali. Da un punto di vista delle caratteristiche degli elementi della sezione stradale si possono individuare: la carreggiata; la banchina; il margine centrale; i cigli e le cunette; le scarpate; le piazzole di sosta, ecc..

Le strade e tutti gli elementi che ne fanno parte vanno mantenuti periodicamente non solo per assicurare la normale circolazione di veicoli e pedoni ma soprattutto nel rispetto delle norme sulla sicurezza e la prevenzione di infortuni a mezzi e persone.

Elenco Schede

Su_003/Co-003/Sc-008	Carreggiata
Su_003/Co-003/Sc-009	Pavimentazione stradale bituminosa
Su_003/Co-003/Sc-010	Strutture, fondazioni in cemento armato
Su_003/Co-003/Sc-011	Chiusini
Su_003/Co-003/Sc-012	Pavimentazione stradale in lastre prefabbricate

Carreggiata - Su_003/Co-003/Sc-008

La carreggiata è la parte della strada destinata allo scorrimento dei veicoli. Essa può essere composta da una o più corsie di marcia. La superficie stradale è pavimentata ed è limitata da strisce di margine (segnaletica orizzontale).

Modalità d'uso corretto: *Verificare periodicamente l'integrità delle superfici del rivestimento attraverso valutazioni visive mirate a riscontrare anomalie evidenti. Periodicamente rinnovare gli strati delle pavimentazioni avendo cura delle caratteristiche geometriche e morfologiche delle strade. Comunque affinché tali controlli risultino efficaci affidarsi a personale tecnico con esperienza.*

Diagnostica:

Cause possibili delle anomalie:

Origine dei difetti di superficie:

- usura;
- substrato insufficiente;
- mancanza di drenaggio in sito umido;
- pessima qualità dei leganti;
- inerti non adatti;
- terrapieno non stabilizzato;
- rivestimento e substrato non sufficienti per il traffico o per i carichi puntuali;
- fughe d'acqua accidentali provocanti erosioni;
- cantiere di sbancamento in prossimità;
- stagnazione di acqua piovana;
- fuga accidentale di idrocarburi o di prodotti chimici che comporta il degrado del legante dei prodotti bituminosi.

Origine dei difetti di cordoli e canali di scarico:

- assenza o insufficienza di ghiaia.

Origini dei difetti del suolo;

- variazione della portanza del sottosuolo;
- variazione del livello della falda;
- opere in sottosuolo non previste.

Anomalie Ricontrabili:**Sc-008/An-001 - Buche**

Consistono nella mancanza di materiale dalla superficie del manto stradale a carattere localizzato e con geometrie e profondità irregolari spesso fino a raggiungere gli strati inferiori, ecc.).

Sc-008/An-002 - Cedimenti

Consistono nella variazione della sagoma stradale caratterizzati da avvallamenti e crepe localizzati per cause diverse (frane, diminuzione e/o insufficienza della consistenza degli strati sottostanti, ecc.).

Sc-008/An-003 - Sollevamento

Variazione localizzata della sagoma stradale con sollevamento di parti interessanti il manto stradale.

Sc-008/An-004 - Usura manto stradale

Si manifesta con fessurazioni, rotture, mancanza di materiale, buche e sollevamenti del manto stradale e/o della pavimentazione in genere.

Pavimentazione stradale bituminosa - Su_003/Co-003/Sc-009

Si tratta di pavimentazioni stradali realizzate con bitumi per applicazioni stradali ottenuti dai processi di raffinazione, lavorazione del petrolio greggio. In generale i bitumi per le applicazioni stradali vengono suddivisi in insiemi di classi caratterizzate:

- dai valori delle penetrazioni nominali
- dai valori delle viscosità dinamiche.

Tali parametri variano a secondo del paese di utilizzazione.

Modalità d'uso corretto: *Controllare periodicamente l'integrità delle superfici del rivestimento attraverso valutazioni visive mirate a riscontrare anomalie evidenti. Rinnovare periodicamente gli strati delle pavimentazioni avendo cura delle caratteristiche geometriche e morfologiche delle strade. Comunque affinché tali controlli risultino efficaci affidarsi a personale tecnico con esperienza.*

Diagnostica:**Cause possibili delle anomalie:**

Origine dei difetti di superficie:

- usura;
- substrato insufficiente;
- mancanza di drenaggio in sito umido;
- pessima qualità dei leganti;
- inerti non adatti;
- terrapieno non stabilizzato;
- rivestimento e substrato non sufficienti per il traffico o per i carichi puntuali;
- fughe d'acqua accidentali provocanti erosioni;
- cantiere di sbancamento in prossimità;
- stagnazione di acqua piovana;
- fuga accidentale di idrocarburi o di prodotti chimici che comporta il degrado del legante dei prodotti bituminosi.

Origine dei difetti di cordoli e canali di scarico:

- assenza o insufficienza di ghiaia.

Origini dei difetti del suolo;

- variazione della portanza del sottosuolo;
- variazione del livello della falda;
- opere in sottosuolo non previste.

Anomalie Ricontrabili:

Sc-009/An-001 - Buche

Consistono nella mancanza di materiale dalla superficie del manto stradale a carattere localizzato e con geometrie e profondità irregolari spesso fino a raggiungere gli strati inferiori, ecc.).

Sc-009/An-002 - Distacco

Disgregazione e distacco di parti notevoli del materiale che può manifestarsi anche mediante espulsione di elementi prefabbricati dalla loro sede.

Sc-009/An-003 - Errori di pendenza

Consiste in un'errata pendenza longitudinale o trasversale per difetti di esecuzione o per cause esterne.

Sc-009/An-004 - Fessurazioni

Presenza di rotture singole, ramificate, spesso accompagnate da cedimenti e/o avvallamenti del manto stradale.

Sc-009/An-005 - Sollevamento

Variazione localizzata della sagoma stradale con sollevamento di parti interessanti il manto stradale.

Sc-009/An-006 - Usura manto

Si manifesta con fessurazioni, rotture, mancanza di materiale, buche e sollevamenti del manto stradale e/o della pavimentazione in genere.

Strutture, fondazioni in cemento armato - Su_003/Co-003/Sc-010

Insieme degli elementi tecnici orizzontali e verticali delle strade che garantiscono la stabilità del sistema. Fanno parte di questa tipologia fondazioni stradali, strutture verticali quali muri etc..

Modalità d'uso corretto: *L'utente dovrà soltanto accertarsi della comparsa di eventuali anomalie che possano anticipare l'insorgenza di fenomeni di dissesto o cedimenti strutturali, causate da sollecitazioni di diverso tipo, attacchi acidi, esposizione a solfati, con graduale corrosione degli strati superficiali di calcestruzzo.*

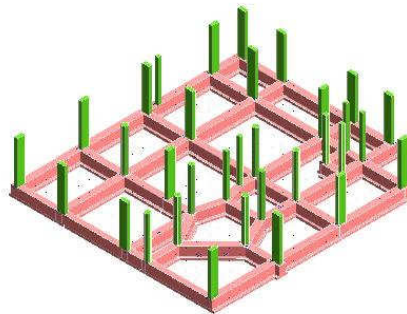

Diagnostica:

Cause possibili delle anomalie:

Anomalie generalizzate

Possono derivare da errori nella concezione, o da una cattiva esecuzione, sia da modificazioni nella resistenza e nella consistenza del suolo, dipendenti da:

- la variazione del tenore d'acqua nel terreno;
- dispersioni d'acqua di una certa entità nelle vicinanze;
- penetrazioni d'acqua per infiltrazioni;
- variazioni nel livello della falda freatica dovute a piogge intense o a un periodo di siccità.

Anomalie puntuali o parziali

Possono derivare da una evoluzione localizzata della portanza del suolo dovuta a:

- crescita del tenore d'acqua nel terreno;
- l'apertura di scavi o l'esecuzione di sbancamenti di dimensioni significative in prossimità;
- la circolazione molto intensa di veicoli pesanti;
- uno scivolamento del terreno;
- un sovraccarico puntuale.

Anomalie Ricontrabili:

Sc-010/An-001 - Cedimenti

Dissesti dovuti a cedimenti di natura e causa diverse, talvolta con manifestazioni dell'abbassamento del piano di imposta della fondazione.

Sc-010/An-002 - Difetti nella verticalità

Difetti nella verticalità, sia dei muri, sia delle connessioni a causa di dissesti o eventi di natura diversa.

Sc-010/An-003 - Efflorescenze

Formazione di sostanze, generalmente di colore biancastro e di aspetto cristallino o polverulento o filamentoso, sulla superficie del manufatto. Nel caso di efflorescenze saline, la cristallizzazione può talvolta avvenire all'interno del materiale provocando spesso il distacco delle parti più superficiali: il fenomeno prende allora il nome di criptoefflorescenza o subefflorescenza.

Sc-010/An-004 - Fessurazioni

Presenza di rotture singole, ramificate, ortogonale o parallele all'armatura che possono interessare l'intero spessore del manufatto.

Sc-010/An-005 - Lesioni

Si manifestano con l'interruzione del tessuto murario. Le caratteristiche e l'andamento ne caratterizzano l'importanza e il tipo.

Sc-010/An-006 - Macchie

Pigmentazione accidentale e localizzata della superficie.

Sc-010/An-007 - Umidità

Presenza di umidità dovuta spesso per risalita capillare.

Controlli eseguibili dall'utente

Sc-010/Cn-001 - Controllo periodico

Procedura: Controllo a vista

Frequenza: 360 giorni

Le anomalie più frequenti a carico delle fondazioni si manifestano generalmente attraverso fenomeni visibili a livello degli elementi soprastanti. Bisogna controllare periodicamente l'integrità delle parti in vista verificando l'assenza di eventuali lesioni e/o fessurazioni. Controllare eventuali smottamenti del terreno circostante alla struttura che possano essere indicatori di cedimenti strutturali. Effettuare verifiche e controlli approfonditi particolarmente in corrispondenza di manifestazioni a calamità naturali (sisma, nubifragi, ecc.).

Requisiti da verificare: -Resistenza meccanica

Anomalie: -Cedimenti, -Difetti nella verticalità, -Efflorescenze, -Fessurazioni, -Lesioni, -Macchie, -Umidità

Note:

Nota:

Tutte le prescrizioni di manutenzione vanno realizzate secondo il disciplinare

Chiusini - Su_003/Co-003/Sc-011

Sono dispositivi di coronamento e chiusura di pozzetti e tombini. In genere sono realizzati in ghisa sferoidale e si dividono in varie categorie a seconda delle zone di messa in opera e in particolare:

- zone utilizzate esclusivamente da pedoni e ciclisti;
- marciapiedi, zone pedonali ed assimilabili, aree di sosta e parcheggi multipiano per automobili;
- per dispositivi di coronamento dei pozzetti di raccolta installati nella zona dei canali di scolo lungo il bordo dei marciapiedi che, misurata partendo dal bordo, si estenda per 0,5 al massimo nella carreggiata e per 0,2 al massimo sul marciapiede;
- carreggiate di strade (comprese le vie pedonali), banchine transitabili e aree di sosta, per tutti i tipi di veicoli stradali.

Modalità d'uso corretto: I chiusini vanno realizzati e mantenuti nel rispetto delle norme relative alla sicurezza del traffico richiesta dall'Ente proprietario della strada o dell'autorità preposta alla sicurezza del traffico. I controlli saranno mirati alla verifica del grado di integrità ed individuazione di anomalie.

Diagnostica:

Cause possibili delle anomalie:

Origine dei difetti di superficie:

- usura;
- urti;
- rivestimento non sufficienti per il per i carichi puntuali;

Origini delle anomalie meccaniche:

- errori di concezioni (errori di calcolo, sovraccarichi non presi in considerazione, dimensionamento insufficiente);
- errori di messa in opera (difetti a livello delle connessioni, degli appoggi, pezzi mancanti, etc.);
- sovraccarichi accidentali;
- movimenti agli appoggi;
- fessurazioni alle estremità o debolezza interna del materiale.

Anomalie Ricontrabili:

Sc-011/An-001 - Difetti

Chiusini difettosi, chiusini rotti, incrinati, mal posati o sporgenti.

Sc-011/An-002 - Difetti alle giunzioni

Difetti di connessione in corrispondenza del telaio dovute a errori o sconnessioni delle giunzioni.

Sc-011/An-003 - Rottura

Rottura delle piastre di copertura dei pozzetti per eccessivo carichi

Pavimentazione stradale in lastre prefabbricate - Su_003/Co-003/Sc-012

Si tratta di prodotti di calcestruzzo realizzati in monostrato o pluristrato, caratterizzati da un ridotto rapporto di unità tra lo spessore e i lati. Essi trovano largo impiego come rivestimenti per le pavimentazioni ad uso veicolare e pedonale. I principali tipi di masselli possono distinguersi in:

- elementi con forma singola
- elementi con forma composta
- elementi componibili.

Sul mercato si trovano prodotti con caratteristiche morfologiche del tipo:

- con spessore compreso tra i 40 e 150 mm
- il rapporto tra il lato piccolo e lo spessore varia da 0,6 a 2,5
- il rapporto tra il lato più grande e quello più piccolo varia tra 1 e 3
- la superficie di appoggio non deve essere minore di 0,05 m²
- la superficie reale maggiore dovrà essere pari al 50% di un rettangolo circoscritto.

Modalità d'uso corretto: La posa può essere eseguita manualmente o a macchina collocando i masselli sul piano di allettamento secondo schemi e disegni prestabiliti. La compattazione viene eseguita a macchina livellando i vari masselli e curando la sigillatura dei giunti con materiali idonei. Controllare periodicamente l'integrità degli elementi attraverso valutazioni visive mirate a riscontrare anomalie evidenti. Comunque affinché tali controlli risultino efficaci affidarsi a personale tecnico con esperienza.

Diagnostica:

Cause possibili delle anomalie:

Origine dei difetti di superficie:

- usura;
- substrato insufficiente;
- mancanza di drenaggio in sito umido;
- pessima qualità dei leganti;
- inerti non adatti;
- terrapieno non stabilizzato;
- rivestimento e substrato non sufficienti per il traffico o per i carichi puntuali;
- fughe d'acqua accidentali provocanti erosioni;
- cantiere di sbancamento in prossimità;
- stagnazione di acqua piovana;
- fuga accidentale di idrocarburi o di prodotti chimici che comporta il degrado del legante dei prodotti bituminosi.

Origine dei difetti di cordoli e canali di scarico:

- assenza o insufficienza di ghiaia.

Origini dei difetti del suolo:

- variazione della portanza del sottosuolo;
- variazione del livello della falda;
- opere in sottosuolo non previste.

Anomalie Ricontrabili:

Sc-012/An-001 - Degrado sigillante

Distacco e perdita di elasticità dei materiali utilizzati per le sigillature impermeabilizzanti e dei giunti.

Sc-012/An-002 - Distacco

Disgregazione e distacco di parti notevoli del materiale che può manifestarsi anche mediante espulsione di elementi prefabbricati dalla loro sede.

Sc-012/An-003 - Perdita di elementi

Perdita di elementi e parti del rivestimento.

Sc-012/An-004 - Sollevamento

Variazione localizzata della sagoma stradale con sollevamento di parti interessanti il manto stradale.

Sub Sistema

Su_004 - Sistema strutturale

Il sistema strutturale rappresenta l'insieme di tutti gli elementi portanti principali e secondari che, nell'organismo architettonico che ne deriva, sono destinati ad assorbire i carichi e le azioni esterne cui il manufatto è soggetto durante tutta la sua vita di esercizio.

Elenco Componenti

Su_004/Co-004	Strutture in elevazione
Su_004/Co-005	Strutture in fondazione

Componente

Su_004/Co-004 - Strutture in elevazione

Si definiscono strutture di elevazione gli insiemi degli elementi tecnici del sistema edilizio aventi la funzione di resistere alle azioni di varia natura agenti sulla parte di costruzione fuori terra, trasmettendole alle strutture di fondazione e quindi al terreno.

Elenco Schede

Su_004/Co-004/Sc-013	Pilastro in c.a.
Su_004/Co-004/Sc-014	Trave in c.a.

Pilastro in c.a. - Su_004/Co-004/Sc-013

Elemento costruttivo verticale in conglomerato cementizio armato di forma diversa che permette di sostenere i carichi trasmessi dalle strutture sovrastanti.

Modalità d'uso corretto: *Non è consentito apportare modifiche o comunque compromettere l'integrità delle strutture per nessuna ragione. Occorre controllo periodicamente il grado di usura delle parti in vista, al fine di riscontrare eventuali anomalie. In caso di accertata anomalia (presenza di lesioni, rigonfiamenti, avallamenti) occorre consultare al più presto un tecnico abilitato.*

Diagnostica:

Cause possibili delle anomalie:

Origini delle deformazioni meccaniche significative:

- errori di calcolo;
- errori di concezione;
- difetti di fabbricazione.

Origine dei degradi superficiali. Provengono frequentemente da:

- insufficienza del copriferro;
- fessurazioni che lasciano penetrare l'acqua con aumento di volume apparente delle armature;
- urti sugli spigoli.

Origini di avarie puntuali che possono essere dovute a:

- cedimenti differenziali;
- sovraccarichi importanti non previsti;
- indebolimenti localizzati del calcestruzzo (nidi di ghiaia).

Anomalie Ricontrabili:

Sc-013/An-001 - Alveolizzazione

Degradazione che si manifesta con la formazione di alveoli, di forme e dimensioni variabili, provocati da insetti. Con il passare del tempo possono provocare una diminuzione della sezione resistente.

Sc-013/An-002 - Bolle d'aria

Alterazione della superficie del calcestruzzo caratterizzata dalla presenza di fori di grandezza e distribuzione irregolare, generati dalla formazione di bolle d'aria al momento del getto.

Sc-013/An-003 - Cavillature superficiali

Sottile trama di fessure sulla superficie del calcestruzzo.

Sc-013/An-004 - Crosta

Deposito superficiale di spessore variabile, duro e fragile, generalmente di colore nero.

Sc-013/An-005 - Decolorazione

Alterazione cromatica della superficie.

Sc-013/An-006 - Deposito superficiale

Accumulo di pulviscolo atmosferico o di altri materiali estranei, di spessore variabile, poco coerente e poco aderente alla superficie del rivestimento.

Sc-013/An-007 - Disgregazione

Decoesione caratterizzata da distacco di granuli o cristalli sotto minime sollecitazioni meccaniche.

Sc-013/An-008 - Distacco

Disgregazione e distacco di parti notevoli del materiale che può manifestarsi anche mediante espulsione di elementi prefabbricati dalla loro sede.

Sc-013/An-009 - Efflorescenze

Formazione di sostanze, generalmente di colore biancastro e di aspetto cristallino o polverulento o filamentoso, sulla superficie del manufatto. Nel caso di efflorescenze saline, la cristallizzazione può talvolta avvenire all'interno del materiale provocando spesso il distacco delle parti più superficiali: il fenomeno prende allora il nome di criptoefflorescenza o subefflorescenza.

Sc-013/An-010 - Erosione superficiale

Asportazione di materiale dalla superficie dovuta a processi di natura diversa. Quando sono note le cause di degrado, possono essere utilizzati anche termini come erosione per abrasione o erosione per corrosione (cause meccaniche), erosione per corrosione (cause chimiche e biologiche), erosione per usura (cause antropiche).

Sc-013/An-011 - Esfoliazione

Degradazione che si manifesta con distacco, spesso seguito da caduta, di uno o più strati superficiali subparalleli fra loro, generalmente causata dagli effetti del gelo.

Sc-013/An-012 - Esposizione dei ferri di armatura

Distacchi di parte di calcestruzzo (copriferro) e relativa esposizione dei ferri di armatura a fenomeni di corrosione per l'azione degli agenti atmosferici.

Sc-013/An-013 - Fessurazioni

Presenza di rotture singole, ramificate, ortogonale o parallele all'armatura che possono interessare l'intero spessore del manufatto.

Sc-013/An-014 - Macchie e graffi

Imbrattamento della superficie con sostanze macchianti in grado di aderire e penetrare nel materiale.

Sc-013/An-015 - Mancanza

Caduta e perdita di parti del materiale del manufatto.

Sc-013/An-016 - Patina biologica

Strato sottile, morbido e omogeneo, aderente alla superficie e di evidente natura biologica, di colore variabile, per lo più verde. La patina biologica è costituita prevalentemente da microrganismi cui possono aderire polvere, terriccio.

Sc-013/An-017 - Penetrazione di umidità

Comparsa di macchie di umidità dovute all'assorbimento di acqua.

Sc-013/An-018 - Polverizzazione

Decoesione che si manifesta con la caduta spontanea dei materiali sotto forma di polvere o granuli.

Sc-013/An-019 - Presenza di vegetazione

Presenza di vegetazione caratterizzata dalla formazione di licheni, muschi e piante lungo le superficie.

Sc-013/An-020 - Rigonfiamento

Variazione della sagoma che interessa l'intero spessore del materiale e che si manifesta soprattutto in elementi lastriformi.

Sc-013/An-021 - Scheggiature

Distacco di piccole parti di materiale lungo i bordi e gli spigoli degli elementi in calcestruzzo.

Controlli eseguibili dall'utente**Sc-013/Cn-001 - Controllo periodico**

Procedura: Ispezione a vista

Frequenza: 360 giorni

Ispezione visiva dello stato delle superfici degli elementi in calcestruzzo armato individuando la presenza di eventuali anomalie come fessurazioni, disgregazioni, distacchi, riduzione del copriferro e relativa esposizione a processi di corrosione dei ferri d'armatura. Verifica dello stato del calcestruzzo e controllo del degrado e/o eventuali processi di carbonatazione.

Requisiti da verificare: -Regolarità delle finiture, -Resistenza meccanica

Anomalie: -Disgregazione, -Esposizione dei ferri di armatura, -Fessurazioni, -Macchie e graffi, -Patina biologica, -Polverizzazione, -Presenza di vegetazione, -Rigonfiamento, -Scheggiature

Trave in c.a. - Su_004/Co-004/Sc-014

Elemento costruttivo orizzontale o inclinato in conglomerato cementizio armato di forma diversa che permette di sostenere i carichi trasmessi dalle strutture sovrastanti.

Modalità d'uso corretto: *Non è consentito apportare modifiche o comunque compromettere l'integrità delle strutture per nessuna ragione. Occorre controllo periodicamente il grado di usura delle parti in vista, al fine di riscontrare eventuali anomalie. In caso di accertata anomalia (presenza di lesioni, rigonfiamenti, avallamenti) occorre consultare al più presto un tecnico abilitato.*

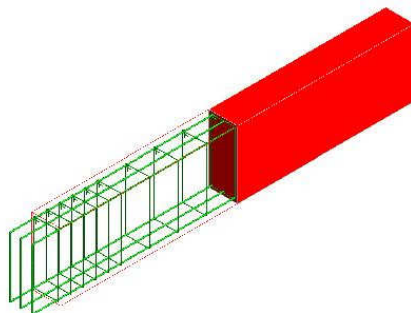
**Diagnostica:****Cause possibili delle anomalie:**

Origini delle deformazioni meccaniche significative:

- errori di calcolo;
- errori di concezione;
- difetti di fabbricazione.

Origine dei degradi superficiali. Provengono frequentemente da:

- insufficienza del copriferro;
- fessurazioni che lasciano penetrare l'acqua con aumento di volume apparente delle armature;
- urti sugli spigoli.

Origini di avarie puntuali che possono essere dovute a:

- cedimenti differenziali;
- sovraccarichi importanti non previsti;
- indebolimenti localizzati del calcestruzzo (nidi di ghiaia).

Anomalie Ricontrabili:**Sc-014/An-001 - Alveolizzazione a caratura**

Degradazione che si manifesta con la formazione di cavità di forme e dimensioni variabili. Gli alveoli sono spesso interconnessi e hanno distribuzione non uniforme. Nel caso particolare in cui il fenomeno si sviluppa essenzialmente in profondità con andamento a diverticoli si può usare il termine alveolizzazione a caratura.

Sc-014/An-002 - Bolle d'aria

Alterazione della superficie del calcestruzzo caratterizzata dalla presenza di fori di grandezza e distribuzione irregolare, generati dalla formazione di bolle d'aria al momento del getto.

Sc-014/An-003 - Cavillature superficiali

Sottile trama di fessure sulla superficie del calcestruzzo.

Sc-014/An-004 - Crosta

Deposito superficiale di spessore variabile, duro e fragile, generalmente di colore nero.

Sc-014/An-005 - Decolorazione

Alterazione cromatica della superficie.

Sc-014/An-006 - Deposito superficiale

Accumulo di pulviscolo atmosferico o di altri materiali estranei, di spessore variabile, poco coerente e poco aderente alla superficie del rivestimento.

Sc-014/An-007 - Disgregazione

Decoesione caratterizzata da distacco di granuli o cristalli sotto minime sollecitazioni meccaniche.

Sc-014/An-008 - Distacco

Disgregazione e distacco di parti notevoli del materiale che può manifestarsi anche mediante espulsione di elementi prefabbricati dalla loro sede.

Sc-014/An-009 - Efflorescenze

Formazione di sostanze, generalmente di colore biancastro e di aspetto cristallino o polverulento o filamentoso, sulla superficie del manufatto. Nel caso di efflorescenze saline, la cristallizzazione può talvolta avvenire all'interno del materiale provocando spesso il distacco delle parti più superficiali: il fenomeno prende allora il nome di criptoefflorescenza o subefflorescenza.

Sc-014/An-010 - Erosione superficiale

Asportazione di materiale dalla superficie dovuta a processi di natura diversa. Quando sono note le cause di degrado, possono essere utilizzati anche termini come erosione per abrasione o erosione per corrosione (cause meccaniche), erosione per corrosione (cause chimiche e biologiche), erosione per usura (cause antropiche).

Sc-014/An-011 - Esfoliazione

Degradazione che si manifesta con distacco, spesso seguito da caduta, di uno o più strati superficiali subparalleli fra loro, generalmente causata dagli effetti del gelo.

Sc-014/An-012 - Esposizione dei ferri di armatura

Distacchi di parte di calcestruzzo (copriferro) e relativa esposizione dei ferri di armatura a fenomeni di corrosione per l'azione degli agenti atmosferici.

Sc-014/An-013 - Fessurazioni

Presenza di rotture singole, ramificate, ortogonale o parallele all'armatura che possono interessare l'intero spessore del manufatto.

Sc-014/An-014 - Macchie e graffi

Imbrattamento della superficie con sostanze macchianti in grado di aderire e penetrare nel materiale.

Sc-014/An-015 - Mancanza

Caduta e perdita di parti del materiale del manufatto.

Sc-014/An-016 - Patina biologica

Strato sottile, morbido e omogeneo, aderente alla superficie e di evidente natura biologica, di colore variabile, per lo più verde. La patina biologica è costituita prevalentemente da microrganismi cui possono aderire polvere, terriccio.

Sc-014/An-017 - Penetrazione di umidità

Comparsa di macchie di umidità dovute all'assorbimento di acqua.

Sc-014/An-018 - Polverizzazione

Decoesione che si manifesta con la caduta spontanea dei materiali sotto forma di polvere o granuli.

Sc-014/An-019 - Presenza di vegetazione

Presenza di vegetazione caratterizzata dalla formazione di licheni, muschi e piante lungo le superficie.

Sc-014/An-020 - Rigonfiamento

Variazione della sagoma che interessa l'intero spessore del materiale e che si manifesta soprattutto in elementi lastriformi.

Sc-014/An-021 - Scheggiature

Distacco di piccole parti di materiale lungo i bordi e gli spigoli degli elementi in calcestruzzo.

Controlli eseguibili dall'utente

Sc-014/Cn-001 - Controllo periodico

Procedura: Controllo a vista

Frequenza: 360 giorni

Ispezione visiva dello stato delle superfici degli elementi in calcestruzzo armato individuando la presenza di eventuali anomalie come fessurazioni, disgregazioni, distacchi, riduzione del copriferro e relativa esposizione a processi di corrosione dei ferri d'armatura. Verifica dello stato del calcestruzzo e controllo del degrado e/o eventuali processi di carbonatazione.

Requisiti da verificare: -Regolarità delle finiture, -Resistenza meccanica

Anomalie: -Cavillature superficiali, -Disgregazione, -Efflorescenze, -Esposizione dei ferri di armatura, -Fessurazioni, -Macchie e graffi, -Patina biologica, -Rigonfiamento, -Scheggiature

Componente

Su_004/Co-005 - Strutture in fondazione

Si definisce fondazione quella parte della struttura del sistema edilizio destinata a sostenere nel tempo il peso della sovrastante costruzione e a distribuirlo, insieme alle risultanti delle forze esterne, sul terreno di fondazione senza che si verifichino dissesti sia nel suolo che nella costruzione.

Elenco Schede

Su_004/Co-005/Sc-015 Fondazioni dirette

Fondazioni dirette - Su_004/Co-005/Sc-015

Insieme degli elementi tecnici orizzontali del sistema edilizio direttamente adagiate sul suolo di fondazione. Fanno parte di questa tipologia elementi come le travi rovescie e i plinti diretti.

Modalità d'uso corretto: L'utente dovrà soltanto accertarsi della comparsa di eventuali anomalie che possano anticipare l'insorgenza di fenomeni di dissesto o cedimenti strutturali, causate da sollecitazioni di diverso tipo, attacchi acidi, esposizione a solfati, con graduale corrosione degli strati superficiali di calcestruzzo.

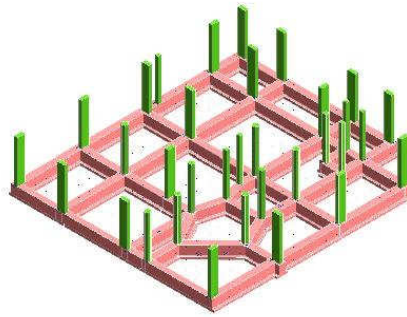

Diagnostica:

Cause possibili delle anomalie:

Anomalie generalizzate

Possono derivare da errori nella concezione, o da una cattiva esecuzione, sia da modificazioni nella resistenza e nella consistenza del suolo, dipendenti da:

- la variazione del tenore d'acqua nel terreno;
- dispersioni d'acqua di una certa entità nelle vicinanze;
- penetrazioni d'acqua per infiltrazioni;
- variazioni nel livello della falda freatica dovute a piogge intense o a un periodo di siccità.

Anomalie puntuali o parziali

Possono derivare da una evoluzione localizzata della portanza del suolo dovuta a:

- crescita del tenore d'acqua nel terreno;
- l'apertura di scavi o l'esecuzione di sbancamenti di dimensioni significative in prossimità;
- la circolazione molto intensa di veicoli pesanti;
- uno scivolamento del terreno;
- un sovraccarico puntuale.

Anomalie Ricontrabili:

Sc-015/An-001 - Cedimenti

Dissesti dovuti a cedimenti di natura e causa diverse, talvolta con manifestazioni dell'abbassamento del piano di imposta della fondazione.

Sc-015/An-002 - Difetti nella verticalità

Difetti nella verticalità, sia dei muri, sia delle connessioni a causa di dissesti o eventi di natura diversa.

Sc-015/An-003 - Efflorescenze

Formazione di sostanze, generalmente di colore biancastro e di aspetto cristallino o polverulento o filamentoso, sulla superficie del manufatto. Nel caso di efflorescenze saline, la cristallizzazione può talvolta avvenire all'interno del materiale provocando spesso il distacco delle parti più superficiali: il fenomeno prende allora il nome di criptoefflorescenza o subefflorescenza.

Sc-015/An-004 - Fessurazioni

Presenza di rotture singole, ramificate, ortogonale o parallele all'armatura che possono interessare l'intero spessore del manufatto.

Sc-015/An-005 - Lesioni

Si manifestano con l'interruzione del tessuto murario. Le caratteristiche e l'andamento ne caratterizzano l'importanza e il tipo.

Sc-015/An-006 - Macchie

Pigmentazione accidentale e localizzata della superficie.

Sc-015/An-007 - Umidità

Presenza di umidità dovuta spesso per risalita capillare.

Controlli eseguibili dall'utente

Sc-015/Cn-001 - Controllo periodico

Procedura: Controllo a vista

Frequenza: 360 giorni

Le anomalie più frequenti a carico delle fondazioni si manifestano generalmente attraverso fenomeni visibili a livello delle strutture di elevazione. Bisogna controllare periodicamente l'integrità delle pareti e dei pilastri verificando l'assenza di eventuali lesioni e/o fessurazioni. Controllare eventuali smottamenti del terreno circostante alla struttura che possano essere indicatori di cedimenti strutturali. Effettuare verifiche e controlli approfonditi particolarmente in corrispondenza di manifestazioni a calamità naturali (sisma, nubifragi, ecc.).

Requisiti da verificare: -Resistenza meccanica

Anomalie: -Cedimenti, -Difetti nella verticalità, -Efflorescenze, -Fessurazioni, -Lesioni, -Macchie, -Umidità

Note:

Nota:

Tutte le prescrizioni di manutenzione vanno realizzate secondo il disciplinare

Sub Sistema

Su_005 - Coperture piane e a falde

Le chiusure orizzontali o inclinate portanti sono quegli elementi che determinano il volume esterno dell'edificio o la sua divisione interna. Possono avere varie forme ed essere costituiti da diversi materiali. Devono assolvere la funzione statica, garantire la protezione ed il comfort, consentire l'installazione degli impianti tecnologici dell'edificio.

Elenco Componenti

Su_005/Co-006 Strutture di copertura

Componente Su_005/Co-006 - Strutture di copertura

Insieme degli elementi tecnici orizzontali o suborizzontali del sistema edilizio aventi funzione di separare gli spazi interni del sistema edilizio stesso dallo spazio esterno sovrastante. Gli elementi e i strati funzionali si possono raggruppare in: elemento di collegamento; elemento di supporto; elemento di tenuta; elemento portante.

In particolare le strutture di copertura orizzontali o inclinate hanno la funzione di sostenere orizzontalmente i carichi agenti, trasmettendoli ad altre parti strutturali ad esse collegate.

Elenco Schede

Su_005/Co-006/Sc-016 Struttura in legno lamellare

Struttura in legno lamellare - Su_005/Co-006/Sc-016

Essa è costituita da elementi in legno di grossa e piccola orditura disposti in base alla geometria e alla struttura della copertura. Le travi in legno vengono usate come orditura primaria per coperture a falde e sono integrate da un orditura secondaria di irrigidimento e di supporto del manto di copertura. Data l'elevata resistenza meccanica, superiore a quella del legno massiccio, il legno lamellare viene molto utilizzato per la copertura di strutture con luci elevate. La struttura di copertura ha la funzione dominante di reggere o portare il manto e di resistere ai carichi esterni.

Modalità d'uso corretto: Elementi portanti

L'utente dovrà provvedere al controllo periodico delle parti in vista finalizzato alla ricerca di anomalie (corrosione, perdita delle caratteristiche di resistenza, instabilità degli ancoraggi, umidità ecc.). Attenzione va data a quelle anomalie che possano anticipare l'insorgenza di fenomeni di dissesto e/o cedimenti strutturali (fessurazioni, lesioni, ecc.).

Diagnostica:

Cause possibili della anomalie:

Origini delle anomalie meccaniche:

- errori di concezioni (errori di calcolo, sovraccarichi non presi in considerazione, dimensionamento insufficiente);
- errori di messa in opera (difetti a livello delle connessioni, degli appoggi, dei tiranti, pezzi mancanti, etc.);
- sovraccarichi accidentali;
- movimenti agli appoggi;
- fessurazioni alle estremità o debolezza interna del legno.

Origine delle alterazioni del legno:

- l'umidità può causare la decolorazione se è occasionale ed episodica o la putredine se è permanente e importante;
- il distacco delle lamelle.

Cause dell'umidità:

- una copertura difettosa;
- una protezione insufficiente;
- la risalita d'acqua a livello degli appoggi;
- il colmo non o mal ventilato.

Origini delle alterazioni dovute all'attacco di insetti:

- il "capricorno" (insetto della famiglia dei coleotteri) attacca particolarmente i resinosi e causa fori ovali di 5-7 mm di diametro e gallerie;
- il "lyctus" (coleottero xylofago) attacca l'alburno del legno e provoca fori rotondi del diametro di 1-2 mm con gallerie piene di tarmature;
- il "tarlo" attacca tutti i tipi di legno e provoca fori circolari di 2-3 mm di diametro;
- le "termite" mangiano interamente il legno in ambiente umido e al riparo della luce.

Anomalie Ricontrabili:

Sc-016/An-001 - Attacco da insetti xilofagi

Comparsa di fori o cavità sulla superficie e negli spessori degli elementi.

Sc-016/An-002 - Azzurratura

Colorazione del legno a causa di elevata umidità scavo o rigetto degli strati di pittura.

Sc-016/An-003 - Decolorazione

Variazione cromatica della superficie.

Sc-016/An-004 - Deformazione

Variazione geometriche e morfologiche dei profili e degli elementi strutturali in stato di parziale degrado o totalmente affidabili sul piano statico.

Sc-016/An-005 - Deposito superficiale

Accumulo di pulviscolo atmosferico o di altri materiali estranei, di spessore variabile, poco coerente e poco aderente alla superficie del rivestimento.

Sc-016/An-006 - Disgregazione

Decoesione caratterizzata da distacco di granuli o cristalli sotto minime sollecitazioni meccaniche.

Sc-016/An-007 - Distacco

Disgregazione e distacco di parti notevoli del materiale che può manifestarsi anche mediante espulsione di elementi prefabbricati dalla loro sede. In particolare per i solai in legno si può avere un distacco parziale o totale del cannicciato di finitura posto all'intradosso di solaio.

Sc-016/An-008 - Fessurazioni

Presenza di rotture singole, ramificate, ortogonale o parallele all'armatura che possono interessare l'intero spessore del manufatto.

Sc-016/An-009 - Gonfiamento

Cambiamento della sagoma che interessa l'intero spessore del materiale e che si manifesta soprattutto in elementi lastriformi.

Sc-016/An-010 - Infracidamento

Degradazione che si manifesta con la formazione di masse scure polverulente dovuta ad umidità e alla scarsa ventilazione.

Sc-016/An-011 - Macchie e graffi

Imbrattamento della superficie con sostanze macchianti in grado di aderire e penetrare nel materiale.

Sc-016/An-012 - Muffa

Si tratta di un fungo che tende a crescere sul legno in condizioni di messa in opera recente.

Sc-016/An-013 - Penetrazione di umidità

Comparsa di macchie di umidità dovute all'assorbimento di acqua.

Sc-016/An-014 - Perdita di materiale

Mancanza di parti e di piccoli elementi in seguito ad eventi dannosi.

Sc-016/An-015 - Polverizzazione

Decoesione che si manifesta con la caduta spontanea dei materiali sotto forma di polvere o granuli.

Sub Sistema

Su_006 - Sistemazioni esterne

Le sistemazioni esterne costituiscono, da una parte l'insieme degli elementi tecnici aventi la funzione di dividere e conformare gli spazi esterni connessi al sistema edilizio, (balconi, ringhiere, logge, passerelle, scale e rampe esterne, ecc.) e dall'altra tutti quegli elementi che caratterizzano l'ambiente circostante (strade, parcheggi, aree a verde, ecc.).

Elenco Componenti

Su_006/Co-007 Impianto di illuminazione

Componente

Su_006/Co-007 - Impianto di illuminazione

L'impianto di illuminazione consente di creare condizioni di visibilità negli ambienti. L'impianto di illuminazione deve consentire, nel rispetto del risparmio energetico, livello ed uniformità di illuminamento, limitazione dell'abbagliamento, direzionalità della luce, colore e resa della luce. E' costituito generalmente da:

- lampade ad incandescenza;
- lampade fluorescenti;- lampade alogene;
- lampade compatte;
- lampade a scariche;
- lampade a ioduri metallici;
- lampade a vapore di mercurio;
- lampade a vapore di sodio;
- pali per il sostegno dei corpi illuminanti.

Elenco Schede

Su_006/Co-007/Sc-017 Conduttori in rame con isolamento
 Su_006/Co-007/Sc-018 Fondazioni dirette
 Su_006/Co-007/Sc-019 Cavidotti

Conduttori in rame con isolamento - Su_006/Co-007/Sc-017

Il cavo è strutturato con conduttori in rame isolati in gomma sintetica con guaina esterna in PVC. Il connubio gomma sintetica-PVC rende il cavo estremamente resistente specialmente ad abrasione, taglio, schiacciamento, torsione.

Modalità d'uso corretto: *L'impianto di illuminazione deve consentire, nel rispetto del risparmio energetico, livello ed uniformità di illuminamento, limitazione dell'abbagliamento, direzionalità della luce, colore e resa della luce. Pertanto andrà effettuata la manutenzione prevista nel manuale e nel programma di manutenzione.*

Per i pali i materiali utilizzati devono possedere caratteristiche tecniche rispondenti alle normative vigenti nonché alle prescrizioni delle norme UNI e CEI ed in ogni caso rispondenti alla regola dell'arte. Tutti i componenti dovranno essere forniti nei loro imballaggi originali, accompagnati da certificati delle case produttrici e conservati in cantiere in luoghi sicuri e al riparo da eventuali danni.

Ogni intervento (ampliamento, modifiche, ecc.) andrà progettato da tecnici qualificati ed eseguito da impresa del settore.

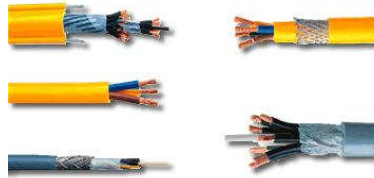

Diagnostica:

Cause possibili delle anomalie:

Origini delle interruzioni nell'alimentazione:

- interruzione dell'ente erogatore;
- guasti della rete di sicurezza;
- guasti al gruppo elettrogeno;
- disconnessioni: corto circuito accidentale, sovracorrente, difetti di messa a terra.

Origini delle anomalie a quadri e circuiti:

- difetti di taratura dei contatori;
- connessioni di raccordo allentate;
- isolamento anormale provocato da polvere o ossidazione delle masse metalliche.

Origine delle anomalie a elementi terminali:

- collegamento di un apparecchio di potenza superiore a quella ammessa per l'impianto;
- umidità accidentale a ambientale;
- surriscaldamento anormale localizzato che può provocare un difetto di isolamento.

Anomalie Ricontrabili:

Sc-017/An-001 - Corto circuiti

Corto circuiti dovuti a difetti nell'impianto di messa a terra, a sbalzi di tensione (sovraccarichi) o ad altro.

Sc-017/An-002 - Difetti agli interruttori

Difetti agli interruttori magnetotermici e differenziali dovuti all'eccessiva polvere presente all'interno delle connessioni o alla presenza di umidità ambientale o di condensa.

Sc-017/An-003 - Difetti di taratura

Difetti di taratura dei contattori, di collegamento o di taratura della protezione.

Sc-017/An-004 - Disconnessione dell'alimentazione

Disconnessione dell'alimentazione dovuta a difetti di messa a terra, di sovraccarico di tensione di alimentazione, di corto circuito imprevisto.

Sc-017/An-005 - Surriscaldamento

Surriscaldamento che può provocare difetti di protezione e di isolamento. Può essere dovuto a ossidazione delle masse metalliche.

Fondazioni dirette - Su_006/Co-007/Sc-018

Insieme degli elementi tecnici puntuali del sistema illuminante direttamente adagiate sul suolo di fondazione. Fanno parte di questa tipologia elementi come i pozzetti prefabbricati e i blocchi di fondazione in conglomerato cementizio dove vengono alloggiati i pali di illuminazione..

Modalità d'uso corretto: *L'utente dovrà soltanto accertarsi della comparsa di eventuali anomalie che possano anticipare l'insorgenza di fenomeni di dissesto o cedimenti, causate da sollecitazioni di diverso tipo.*

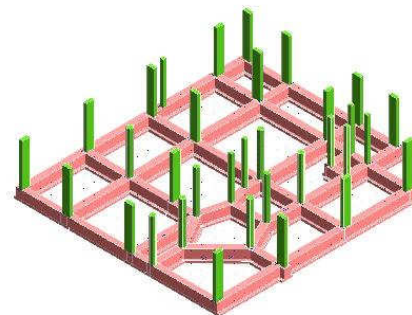

Diagnostica:

Cause possibili delle anomalie:

Anomalie generalizzate

Possono derivare da errori nella concezione, o da una cattiva esecuzione, sia da modificazioni nella resistenza e nella consistenza del suolo, dipendenti da:

- la variazione del tenore d'acqua nel terreno;
- dispersioni d'acqua di una certa entità nelle vicinanze;
- penetrazioni d'acqua per infiltrazioni;

- variazioni nel livello della falda freatica dovute a piogge intense o a un periodo di siccità.

Anomalie puntuali o parziali

Possono derivare da una evoluzione localizzata della portanza del suolo dovuta a:

- crescita del tenore d'acqua nel terreno;
- l'apertura di scavi o l'esecuzione di sbancamenti di dimensioni significative in prossimità;
- la circolazione molto intensa di veicoli pesanti;
- uno scivolamento del terreno;
- un sovraccarico puntuale.

Anomalie Ricontrabili:

Sc-018/An-001 - Cedimenti

Dissesti dovuti a cedimenti di natura e causa diverse, talvolta con manifestazioni dell'abbassamento del piano di imposta della fondazione.

Sc-018/An-002 - Difetti nella verticalità

Difetti nella verticalità, sia dei muri, sia delle connessioni a causa di dissesti o eventi di natura diversa.

Sc-018/An-003 - Fessurazioni

Presenza di rotture singole, ramificate, ortogonale o parallele all'armatura che possono interessare l'intero spessore del manufatto.

Sc-018/An-004 - Lesioni

Si manifestano con l'interruzione del tessuto murario. Le caratteristiche e l'andamento ne caratterizzano l'importanza e il tipo.

Sc-018/An-005 - Macchie

Pigmentazione accidentale e localizzata della superficie.

Sc-018/An-006 - Umidità

Presenza di umidità dovuta spesso per risalita capillare.

Controlli eseguibili dall'utente

Sc-018/Cn-001 - Controllo periodico

Procedura: Controllo a vista

Frequenza: 360 giorni

Le anomalie più frequenti a carico delle fondazioni si manifestano generalmente attraverso fenomeni visibili a livello delle strutture verticali. Controllare eventuali smottamenti del terreno circostante alla struttura che possano essere indicatori di cedimenti strutturali. Effettuare verifiche e controlli approfonditi particolarmente in corrispondenza di manifestazioni a calamità naturali (sisma, nubifragi, ecc.).

Anomalie: -Cedimenti, -Difetti nella verticalità, -Fessurazioni, -Lesioni, -Macchie, -Umidità

Cavidotti - Su_006/Co-007/Sc-019

Cavidotti dell'impianto di illuminazione sono elementi più semplici per il passaggio dei cavi elettrici.

In genere le canalizzazioni sono realizzate in PVC e devono essere conformi alle prescrizioni di sicurezza delle norme CEI. Devono essere dotati di marchio di qualità o certificati secondo le disposizioni di legge.

Modalità d'uso corretto:

Diagnostica:

Cause possibili delle anomalie:

Origini delle interruzioni nell'alimentazione:

- interruzione dell'ente erogatore;
- guasti della rete di sicurezza;
- guasti al gruppo elettrogeno;
- disconnessioni: corto circuito accidentale, sovracorrente, difetti di messa a terra.

Origini delle anomalie a quadri e circuiti:

- difetti di taratura dei contatori;
- connessioni di raccordo allentate;
- isolamento anormale provocato da polvere o ossidazione delle masse metalliche.

Origine delle anomalie a elementi terminali:

- collegamento di un apparecchio di potenza superiore a quella ammessa per l'impianto;
- umidità accidentale o ambientale;
- surriscaldamento anormale localizzato che può provocare un difetto di isolamento.

Anomalie Ricontrabili:

Sc-019/An-001 - Difetti di taratura

Difetti di taratura dei contatori, di collegamento o di taratura della protezione.

Sc-019/An-002 - Disconnessione dell'alimentazione

Disconnessione dell'alimentazione dovuta a difetti di messa a terra, di sovraccarico di tensione di alimentazione, di corto circuito imprevisto.

Sc-019/An-003 - Interruzione dell'alimentazione principale

Interruzione dell'alimentazione principale dovuta ad un'interruzione dell'ente erogatore/gestore dell'energia elettrica.

Sc-019/An-004 - Interruzione dell'alimentazione secondaria

Interruzione dell'alimentazione secondaria dovuta a guasti al circuito secondario o al gruppo elettrogeno.

Sc-019/An-005 - Surriscaldamento

Surriscaldamento che può provocare difetti di protezione e di isolamento. Può essere dovuto a ossidazione delle masse metalliche.

Sub Sistema

Su_007 - Bioedilizia

La bioedilizia, ovvero costruire edifici rispettando l'ambiente, si può definire come una metodologia di progettazione architettonica che attraverso l'uso di tecniche, tecnologie e materiali contribuisce al benessere umano, attraverso la realizzazione di costruzioni ecologiche che promuovono la salubrità e la qualità come requisiti indispensabili per un minore impatto sull'ambiente. Attraverso la bioedilizia, la scelta dei materiali tiene conto dell'impatto ambientale che questi avranno durante tutto il loro ciclo di vita: dalla produzione della materia prima, all'uso ed al loro smaltimento. Il ciclo di vita dei materiali impiegati nelle costruzioni può essere suddiviso attraverso cinque fasi: a) estrazione delle materie prime; b) produzione; c) lavorazione e messa in opera; d) presenza nelle costruzioni e manutenzione; e) rimozione e/o demolizione con smaltimento e/o riciclaggio. E' bene che nella scelta dei materiali si cerchi di soddisfare dei requisiti fondamentali, come: materiali reperiti in loco; materiali naturali e non nocivi che non abbiano subito processi di trasformazione chimica; materiali che durante il loro ciclo di vita conservino la loro bioecologicità; materiali che possono essere riciclati.

Gli impatti sull'ambiente dipendono oltre che dalla natura dei materiali anche dai modi di utilizzo ed impiego di essi. Inoltre l'impatto ambientale implica anche tutti i possibili effetti derivanti dall'uso dei materiali che influiscono sulla salute dei fruitori. Ogni materiale ha un proprio ciclo di vita e di questo il progettista ne deve tener conto per le fasi di realizzazione, di esercizio, di ristrutturazione, di demolizione ed infine di discarica e/o riciclaggio. Infine risulta importante condurre sugli elementi costruttivi un approccio alla manutenzione ed alla gestione che tenga conto di metodi e materiali a loro volta ecologici.

Elenco Componenti

Su_007/Co-008 Pitture

Componente

Su_007/Co-008 - Pitture

Sono costituiti da rivestimenti protettivi e decorativi realizzati mediante miscele composte da leganti e pigmenti aventi caratteristiche di elasticità e buona aderenza ai supporti oltre che di resistenza agli agenti esterni (meccanici e chimici). Le miscele costituenti sono di origine naturale e prive di emissioni nocive che non hanno subito processi di trasformazione chimica e che nel loro ciclo di vita conservano la loro bioecologicità e che possono essere facilmente riciclati. Tra i prodotti più diffusi vi sono le idropitture a base di resine e calce, le idropitture a base di silicati, gli smalti naturali, ecc..

Elenco Schede

Su_007/Co-008/Sc-020 Idropitture a base di resine vegetali

Idropitture a base di resine vegetali - Su_007/Co-008/Sc-020

Le idropitture sono pitture in dispersione acquosa per superfici murali interne ed esterne. Sono composte da resine naturali in dispersione acquosa. Hanno caratteristiche di: traspirante, lavabile, risanante, idrorepellente, ecc.. Per le loro caratteristiche naturali possono essere inserite in bioedilizia.

Modalità d'uso corretto: *Controllare periodicamente l'integrità delle superfici del rivestimento attraverso valutazioni visive mirate a riscontrare anomalie evidenti (macchie, disgregazioni superficiali, rigonfiamenti, distacco, ecc.).*

Diagnostica:

Cause possibili delle anomalie:

Origini dei difetti di aspetto:

- umidità;
- circolazione d'aria;

Origini delle anomalie di tipo funzionale:

- errori di concezione (scelta sbagliata del rivestimento).

Origini delle anomalie di aspetto:

- difetti o errori di scelta del rivestimento, durezza insufficiente della superficie;
- difetti della superficie, generalmente dovuti a una posa scorretta;
- scheggiature generalmente dovute a posa scorretta o ad urti.

-distacco dovuto sia ad un difetto di aderenza, sia a una deformazione del supporto, sia ad una assenza di giunti di dilatazione, di perimetro o di frazionamento.

Origini delle anomalie strutturali:

-le fessurazioni sono dovute sia ad un movimento del supporto (dilatazione, ritiro, flessione, sollevamento), sia ad un frazionamento delle strutture portanti.

-i sollevamenti sono in genere dovuti a un movimento del supporto, più difficilmente a una porosità e a un rigonfiamento del rivestimento.

Anomalie Ricontrabili:

Sc-020/An-001 - Disgregazione

Decoesione caratterizzata da distacco di granuli o cristalli sotto minime sollecitazioni meccaniche.

Sc-020/An-002 - Distacco

Disgregazione e distacco di parti notevoli del materiale che può manifestarsi anche mediante espulsione di elementi prefabbricati dalla loro sede.

Sc-020/An-003 - Emissioni nocive

Emissioni di sostanze nocive dovute alla composizione dei materiali applicati.

Sc-020/An-004 - Penetrazione di umidità

Comparsa di macchie di umidità dovute all'assorbimento di acqua.

Sc-020/An-005 - Rigonfiamento

Variazione della sagoma che interessa l'intero spessore del materiale e che si manifesta soprattutto in elementi lastriformi. Ben riconoscibile essendo dato dal tipico andamento "a bolla" combinato all'azione della gravità.

Indice dei Sub Sistemi

Impianti a fonti rinnovabili	2
Impianto elettrico	6
Infrastrutture viarie	9
Sistema strutturale	13
Coperture piane e a falde	17
Sistemazioni esterne	19
Bioedilizia	22

COMUNE DI MARSALA
PROVINCIA DI

PIANO DI MANUTENZIONE
PROGRAMMA DI MANUTENZIONE
SOTTOPROGRAMMA DEI CONTROLLI
(Articolo 38 D.P.R. 207/2010)

DESCRIZIONE:

Progetto per la realizzazione di un impianto fotovoltaico integrato da realizzarsi nello Stadio Municipale del Comune di Marsala.

COMMITTENTE: Comune di Marsala

IL TECNICO: Ing. G. Giacalone

Studio Tecnico: UTC - Marsala

Corpo d'Opera – N°1 – - Tettoia FV -**Impianti a fonti rinnovabili – Su_001****Impianti fotovoltaici collegati alla rete – Co-001**

CODICE	INTERVENTI	CONTROLLO	FREQUENZA
Sc-001	Convertitori statici		
Sc-001/Cn-001	<p>Cause possibili delle anomalie: Origine delle anomalie a elementi terminali: -collegamento di un apparecchio di potenza superiore a quella ammessa per l'impianto; -umidità accidentale a ambientale; -surriscaldamento anormale localizzato che può provocare un difetto di isolamento.</p> <p>Controllo: Controllo dello stato Verifica dello stato mirata ad identificare danneggiamenti meccanici dell'armadio di contenimento, infiltrazioni d'acqua, formazione di condensa, eventuale deterioramento dei componenti contenuti e controllo della corretta indicazione degli strumenti di misura eventualmente presenti.</p> <p>Ditte Specializzate: Specializzati vari</p>	Ispezione a vista	360 giorni
Sc-002	Cavi elettrici		
Sc-002/Cn-001	<p>Cause possibili delle anomalie: Il cattivo serraggio delle morsetterie può causare: -miscoscariche distruttive per falsi contatti; -rottture collegamenti morsetteria-bandella d'uscita con interruzione della serie.</p> <p>Controllo: Controllo dello stato Controllo dei cavi a vista con ispezione visiva tesa all'identificazione di danneggiamenti, bruciature, abrasioni, deterioramento isolante, variazioni di colorazione del materiale usato per l'isolamento e fissaggio saldo nei punti di ancoraggio.</p> <p>Ditte Specializzate: Specializzati vari</p>	Controllo	30 giorni
Sc-003	Moduli fotovoltaici in silicio cristallino		
Sc-003/Cn-001	<p>Cause possibili delle anomalie: Molte delle anomalie che possono presentare i moduli fotovoltaici sono legati a difetti di fabbricazione e non tutti i difetti sono rilevabili da un'ispezione visiva seppur accurata. In questi casi solo l'ispezione strumentale può aiutare. Ad esempio l'ingiallimento dell'EVA è riconducibile al basso grado di polimerizzazione (<70%) e ad un cattivo stoccaggio dell'EVA prima della laminazione. La bassa polimerizzazione è causa inoltre dello scollamento tra i diversi strati del sandwich, causato anche dalla scarsa pulizia nella fase di assemblaggio. Altre anomalie sono legati ad eventi accidentali (ad es. urti) o ad una scarsa manutenzione.</p> <p>Controllo: Controllo cassetta di terminazione Controllo dello stato della cassetta di terminazione: formazione di umidità all'interno, lo stato dei contatti elettrici delle polarità positive e negative, lo stato dei diodi di by-pass, il corretto serraggio dei morsetti di intestazione dei cavi di collegamento delle stringhe e l'integrità della siliconatura dei passacavi.</p> <p>Ditte Specializzate: Specializzati vari</p>	Ispezione	360 giorni
Sc-003/Cn-002	<p>Controllo: Controllo uniformità grandezze Controllo uniformità di tensione, corrente e resistenza di isolamento delle stringhe fotovoltaiche</p> <p>Ditte Specializzate: Tecnici di livello superiore</p>	Ispezione strumentale	360 giorni
Sc-003/Cn-003	<p>Controllo: Ispezione visiva Controllo dello stato a vista teso all'identificazione di danneggiamenti ai vetri (o supporti plastici) anteriori, deterioramento del materiale usato per l'isolamento interno dei moduli, microscariche per perdita di isolamento ed eccessiva sporcizia del vetro.</p> <p>Ditte Specializzate: Specializzati vari</p>	Ispezione a vista	180 giorni

Impianto elettrico – Su_002**Impianto elettrico di distribuzione – Co-002**

CODICE	INTERVENTI	CONTROLLO	FREQUENZA
Sc-004	Quadri e cabine elettriche		
	<p>Cause possibili delle anomalie: Origini delle interruzioni nell'alimentazione: -interruzione dell'ente erogatore; -guasti della rete di sicurezza; -guasti al gruppo elettrogeno; -disconnessioni: corto circuito accidentale, sovracorrente, difetti di messa a terra.</p>		

Sc-004/Cn-001	<p>Origini delle anomalie a quadri e circuiti: -difetti di taratura dei contatori; -connessioni di raccordo allentate; -isolamento anormale provocato da polvere o ossidazione delle masse metalliche.</p> <p>Origine delle anomalie a elementi terminali: -collegamento di un apparecchio di potenza superiore a quella ammessa per l'impianto; -umidità accidentale a ambientale; -surriscaldamento anormale localizzato che può provocare un difetto di isolamento.</p> <p>Controllo: Controllo dello stato Verifica dello stato generale e dell'integrità con particolare attenzione allo stato degli interblocchi elettrici con prova delle manovre di apertura e chiusura. Controllare la corretta pressione di serraggio delle lame dei sezionatori e delle bobine dei circuiti di sgancio degli interruttori di manovra sezionatori.</p> <p>Requisiti da verificare: -Accessibilità, -Attitudine a limitare i rischi di incendio, -Contenimento della condensazione interstiziale, -Identificabilità, -Limitazione dei rischi di intervento</p> <p>Anomalie: -Corto circuiti, -Difetti agli interruttori, -Difetti di taratura, -Disconnessione dell'alimentazione, -Interruzione dell'alimentazione principale, -Interruzione dell'alimentazione secondaria, -Surriscaldamento</p> <p>Ditte Specializzate: Elettricista</p>	Controllo	360 giorni
Sc-004/Cn-002	<p>Controllo: Controllo interruttori Controllare l'efficienza degli isolatori di poli degli interruttori a volume d'olio ridotto. Controllare il regolare funzionamento dei motori, dei relè, dei blocchi a chiave, dei circuiti ausiliari; controllare il livello dell'olio degli interruttori a volume d'olio ridotto e la pressione del gas ad interruttore a freddo.</p> <p>Requisiti da verificare: -Impermeabilità ai liquidi, -Isolamento elettrico</p> <p>Anomalie: -Corto circuiti, -Difetti agli interruttori, -Difetti di taratura, -Disconnessione dell'alimentazione, -Interruzione dell'alimentazione principale, -Interruzione dell'alimentazione secondaria, -Surriscaldamento</p> <p>Ditte Specializzate: Elettricista</p>	Controllo a vista	360 giorni
Sc-004/Cn-003	<p>Controllo: Verifica sistemi di taratura e controllo Controllare l'efficienza delle lampade di segnalazione, delle spie di segnalazione dei sezionatori di linea.</p> <p>Requisiti da verificare: -Limitazione dei rischi di intervento, -Resistenza meccanica</p> <p>Anomalie: -Corto circuiti, -Difetti agli interruttori, -Difetti di taratura, -Disconnessione dell'alimentazione, -Interruzione dell'alimentazione principale, -Interruzione dell'alimentazione secondaria, -Surriscaldamento</p> <p>Ditte Specializzate: Elettricista</p>	Controllo	360 giorni
Sc-005	Interruttori		
Sc-005/Cn-001	<p>Cause possibili delle anomalie: Origini delle interruzioni nell'alimentazione: -interruzione dell'ente erogatore; -guasti della rete di sicurezza; -guasti al gruppo elettrogeno; -disconnessioni: corto circuito accidentale, sovracorrente, difetti di messa a terra.</p> <p>Origini delle anomalie a quadri e circuiti: -difetti di taratura dei contatori; -connessioni di raccordo allentate; -isolamento anormale provocato da polvere o ossidazione delle masse metalliche.</p> <p>Origine delle anomalie a elementi terminali: -collegamento di un apparecchio di potenza superiore a quella ammessa per l'impianto; -umidità accidentale a ambientale; -surriscaldamento anormale localizzato che può provocare un difetto di isolamento.</p> <p>Controllo: Controllo dello stato Verificare la corretta pressione di serraggio delle viti e delle placchette, e dei coperchi delle cassette. Verificare che ci sia un buon livello di isolamento e di protezione (livello minimo di protezione da assicurare è IP54) onde evitare corto circuiti.</p> <p>Requisiti da verificare: -Comodità di uso e manovra interruttori, -Contenimento delle dispersioni elettriche, -Impermeabilità ai liquidi, -Montabilità / Smontabilità</p> <p>Anomalie: -Anomalie degli sganciatori, -Corto circuiti, -Difetti agli interruttori, -Difetti di taratura, -Disconnessione dell'alimentazione, -Surriscaldamento</p> <p>Ditte Specializzate: Elettricista</p>	Controllo a vista	30 giorni
Sc-006	Tubazioni e canalizzazioni		
	<p>Cause possibili delle anomalie: Origini delle interruzioni nell'alimentazione: -interruzione dell'ente erogatore; -guasti della rete di sicurezza; -guasti al gruppo elettrogeno; -disconnessioni: corto circuito accidentale, sovracorrente, difetti di messa a terra.</p> <p>Origini delle anomalie a quadri e circuiti: -difetti di taratura dei contatori; -connessioni di raccordo allentate;</p>		

Sc-006/Cn-001	<p>-isolamento anomalo provocato da polvere o ossidazione delle masse metalliche.</p> <p>Origine delle anomalie a elementi terminali: -collegamento di un apparecchio di potenza superiore a quella ammessa per l'impianto; -umidità accidentale a ambientale; -surriscaldamento anormale localizzato che può provocare un difetto di isolamento.</p> <p>Controllo: Verifica dello stato Verifica dello stato generale e dell'integrità dei contenitori a vista, dei coperchi delle cassette e delle scatole di passaggio. Controllare la presenza delle targhette nelle morsetterie.</p> <p>Requisiti da verificare: -Isolamento elettrico, -Resistenza meccanica, -Stabilità chimico reattiva</p> <p>Anomalie: -Corto circuiti, -Difetti agli interruttori, -Surriscaldamento</p> <p>Ditte Specializzate: Elettricista</p>	Controllo a vista	180 giorni
Sc-007	Cavi di alimentazione		
Sc-007/Cn-001	<p>Cause possibili delle anomalie: Origini delle interruzioni nell'alimentazione: -interruzione dell'ente erogatore; -guasti della rete di sicurezza; -guasti al gruppo elettrogeno; -disconnessioni: corto circuito accidentale, sovracorrente, difetti di messa a terra.</p> <p>Origini delle anomalie a quadri e circuiti: -difetti di taratura dei contatori; -connessioni di raccordo allentate; -isolamento anomalo provocato da polvere o ossidazione delle masse metalliche.</p> <p>Origine delle anomalie a elementi terminali: -collegamento di un apparecchio di potenza superiore a quella ammessa per l'impianto; -umidità accidentale a ambientale; -surriscaldamento anormale localizzato che può provocare un difetto di isolamento.</p> <p>Controllo: Controllo dello stato Verifica integrità ed efficienza delle linee; verifica dei terminali.</p> <p>Anomalie: -Corto circuiti, -Surriscaldamento</p> <p>Ditte Specializzate: Elettricista</p>	Controllo	180 giorni

Infrastrutture viarie – Su_003

Strade – Co-003			
CODICE	INTERVENTI	CONTROLLO	FREQUENZA
Sc-008	Carreggiata		
Sc-008/Cn-001	<p>Cause possibili delle anomalie: Origine dei difetti di superficie: -usura; -substrato insufficiente; -mancanza di drenaggio in sito umido; -pessima qualità dei leganti; -inerti non adatti; -terrapieno non stabilizzato; -rivestimento e substrato non sufficienti per il traffico o per i carichi puntuali; -fughe d'acqua accidentali provocanti erosioni; -cantiere di sbancamento in prossimità; -stagnazione di acqua piovana; -fuga accidentale di idrocarburi o di prodotti chimici che comporta il degrado del legante dei prodotti bituminosi.</p> <p>Origine dei difetti di cordoli e canali di scarico: -assenza o insufficienza di ghiaia.</p> <p>Origini dei difetti del suolo: -variazione della portanza del sottosuolo; -variazione del livello della falda; -opere in sottosuolo non previste.</p> <p>Controllo: Verifica dello stato Controllo dello stato generale. Verifica dell'assenza di eventuali buche e/o altre anomalie (cedimenti, sollevamenti, difetti di pendenza, fessurazioni, ecc.). Controllo dello stato dei giunti. Controllo dell'integrità della striscia di segnaletica di margine verso la banchina.</p> <p>Requisiti da verificare: -Accessibilità</p> <p>Anomalie: -Buche, -Cedimenti, -Sollevamento, -Usura manto stradale</p> <p>Ditte Specializzate: Specializzati vari</p>	Controllo	30 giorni
Sc-009	Pavimentazione stradale bituminosa		

Sc-009/Cn-001	<p>Cause possibili delle anomalie: Origine dei difetti di superficie:</p> <ul style="list-style-type: none"> -usura; -substrato insufficiente; -mancanza di drenaggio in sito umido; -pessima qualità dei leganti; -inerti non adatti; -terrapieno non stabilizzato; -rivestimento e substrato non sufficienti per il traffico o per i carichi puntuali; -fughe d'acqua accidentali provocanti erosioni; -cantiere di sbancamento in prossimità; -stagnazione di acqua piovana; -fuga accidentale di idrocarburi o di prodotti chimici che comporta il degrado del legante dei prodotti bituminosi. <p>Origine dei difetti di cordoli e canali di scarico:</p> <ul style="list-style-type: none"> -assenza o insufficienza di ghiaia. <p>Origini dei difetti del suolo:</p> <ul style="list-style-type: none"> -variazione della portanza del sottosuolo; -variazione del livello della falda; -opere in sottosuolo non previste. <p>Controllo: Verifica manto stradale Verifica dello stato generale. Verifica dell'assenza di eventuali anomalie della pavimentazione (buche, cedimenti, sollevamenti, difetti di pendenza, fessurazioni, ecc.).</p> <p>Requisiti da verificare: -Accettabilità della classe</p> <p>Anomalie: -Buche, -Distacco, -Errori di pendenza, -Fessurazioni, -Sollevamento, -Usura manto</p> <p>Ditte Specializzate: Specializzati vari</p>	Controllo	90 giorni
Sc-010	Strutture, fondazioni in cemento armato		
Sc-010/Cn-001	<p>Cause possibili delle anomalie: Anomalie generalizzate Possono derivare da errori nella concezione, o da una cattiva esecuzione, sia da modificazioni nella resistenza e nella consistenza del suolo, dipendenti da:</p> <ul style="list-style-type: none"> - la variazione del tenore d'acqua nel terreno; - dispersioni d'acqua di una certa entità nelle vicinanze; - penetrazioni d'acqua per infiltrazioni; - variazioni nel livello della falda fretica dovute a piogge intense o a un periodo di siccità. <p>Anomalie puntuali o parziali Possono derivare da una evoluzione localizzata della portanza del suolo dovuta a:</p> <ul style="list-style-type: none"> - crescita del tenore d'acqua nel terreno; - l'apertura di scavi o l'esecuzione di sbancamenti di dimensioni significative in prossimità; - la circolazione molto intensa di veicoli pesanti; - uno scivolamento del terreno; - un sovraccarico puntuale. <p>Controllo: Controllo periodico Le anomalie più frequenti a carico delle fondazioni si manifestano generalmente attraverso fenomeni visibili a livello degli elementi soprastanti. Bisogna controllare periodicamente l'integrità delle parti in vista verificando l'assenza di eventuali lesioni e/o fessurazioni. Controllare eventuali smottamenti del terreno circostante alla struttura che possano essere indicatori di cedimenti strutturali. Effettuare verifiche e controlli approfonditi particolarmente in corrispondenza di manifestazioni a calamità naturali (sisma, nubifragi, ecc.).</p> <p>Requisiti da verificare: -Resistenza meccanica</p> <p>Anomalie: -Cedimenti, -Difetti nella verticalità, -Efflorescenze, -Fessurazioni, -Lesioni, -Macchie, -Umidità</p> <p>Ditte Specializzate: Tecnici di livello superiore</p>	Controllo a vista	360 giorni
Sc-011	Chiusini		
Sc-011/Cn-001	<p>Cause possibili delle anomalie: Origine dei difetti di superficie:</p> <ul style="list-style-type: none"> -usura; -urti; -rivestimento non sufficienti per il per i carichi puntuali; <p>Origini delle anomalie meccaniche:</p> <ul style="list-style-type: none"> -errori di concezioni (errori di calcolo, sovraccarichi non presi in considerazione, dimensionamento insufficiente); -errori di messa in opera (difetti a livello delle connessioni, degli appoggi, pezzi mancanti, etc.); -sovraccarichi accidentali; -movimenti agli appoggi; -fessurazioni alle estremità o debolezza interna del materiale. <p>Controllo: Controllo dello stato Controllare lo stato generale e l'integrità della piastra di copertura e della base di</p>	Ispezione	360 giorni

	appoggio in corrispondenza del telaio. Anomalie: - <i>Difetti alle giunzioni</i> , - <i>Rottura</i> Ditte Specializzate: Specializzati vari		
Sc-012	Pavimentazione stradale in lastre prefabbricate		
Sc-012/Cn-001	<p>Cause possibili delle anomalie: Origine dei difetti di superficie:</p> <ul style="list-style-type: none"> -usura; -substrato insufficiente; -mancanza di drenaggio in sito umido; -pessima qualità dei leganti; -inerti non adatti; -terrapieno non stabilizzato; -rivestimento e substrato non sufficienti per il traffico o per i carichi puntuali; -fughe d'acqua accidentali provocanti erosioni; -cantiere di sbancamento in prossimità; -stagnazione di acqua piovana; -fuga accidentale di idrocarburi o di prodotti chimici che comporta il degrado del legante dei prodotti bituminosi. <p>Origine dei difetti di cordoli e canali di scarico:</p> <ul style="list-style-type: none"> -assenza o insufficienza di ghiaia. <p>Origini dei difetti del suolo:</p> <ul style="list-style-type: none"> -variazione della portanza del sottosuolo; -variazione del livello della falda; -opere in sottosuolo non previste. <p>Controllo: Controllo dello stato Controllo dello stato di conservazione delle finiture e verifica del grado di usura o di erosione delle parti in vista ed in particolare dei giunti. Controllare l'uniformità dell'aspetto cromatico delle superfici. Riscontro di eventuali anomalie (depositi, fessurazioni, ecc.).</p> <p>Requisiti da verificare: -<i>Accettabilità</i>, -<i>Resistenza alla compressione</i> Anomalie: -<i>Degrado sigillante</i>, -<i>Distacco</i>, -<i>Perdita di lementi</i>, -<i>Sollevamento</i> Ditte Specializzate: Specializzati vari</p>	Controllo	30 giorni

Sistema strutturale – Su_004

Strutture in elevazione – Co-004			
CODICE	INTERVENTI	CONTROLLO	FREQUENZA
Sc-013	Pilastro in c.a.		
Sc-013/Cn-001	<p>Cause possibili delle anomalie: Origini delle deformazioni meccaniche significative:</p> <ul style="list-style-type: none"> -errori di calcolo; -errori di concezione; -difetti di fabbricazione. <p>Origine dei degradi superficiali. Provengono frequentemente da:</p> <ul style="list-style-type: none"> -insufficienza del copriferro; -fessurazioni che lasciano penetrare l'acqua con aumento di volume apparente delle armature; -urti sugli spigoli. <p>Origini di avarie puntuali che possono essere dovute a:</p> <ul style="list-style-type: none"> -cedimenti differenziali; -sovraccarichi importanti non previsti; -indebolimenti localizzati del calcestruzzo (nidi di ghiaia). <p>Controllo: Controllo periodico Ispezione visiva dello stato delle superfici degli elementi in calcestruzzo armato individuando la presenza di eventuali anomalie come fessurazioni, disgregazioni, distacchi, riduzione del copriferro e relativa esposizione a processi di corrosione dei ferri d'armatura. Verifica dello stato del calcestruzzo e controllo del degrado e/o eventuali processi di carbonatazione.</p> <p>Requisiti da verificare: -<i>Regolarità delle finiture</i>, -<i>Resistenza meccanica</i> Anomalie: -<i>Disgregazione</i>, -<i>Esposizione dei ferri di armatura</i>, -<i>Fessurazioni</i>, -<i>Macchie e graffi</i>, -<i>Patina biologica</i>, -<i>Polverizzazione</i>, -<i>Presenza di vegetazione</i>, -<i>Rigonfiamento</i>, -<i>Scheggiature</i> Ditte Specializzate: Tecnici di livello superiore</p>	Ispezione a vista	360 giorni
Sc-014	Trave in c.a.		
	<p>Cause possibili delle anomalie: Origini delle deformazioni meccaniche significative:</p> <ul style="list-style-type: none"> -errori di calcolo; -errori di concezione; -difetti di fabbricazione. 		

Sc-014/Cn-001	<p>Origine dei degradi superficiali. Provengono frequentemente da:</p> <ul style="list-style-type: none"> -insufficienza del copriferro; -fessurazioni che lasciano penetrare l'acqua con aumento di volume apparente delle armature; -urti sugli spigoli. <p>Origini di avarie puntuali che possono essere dovute a:</p> <ul style="list-style-type: none"> -cedimenti differenziali; -sovraccarichi importanti non previsti; -indebolimenti localizzati del calcestruzzo (nidi di ghiaia). <p>Controllo: Controllo periodico</p> <p>Ispezione visiva dello stato delle superfici degli elementi in calcestruzzo armato individuando la presenza di eventuali anomalie come fessurazioni, disgregazioni, distacchi, riduzione del copriferro e relativa esposizione a processi di corrosione dei ferri d'armatura. Verifica dello stato del calcestruzzo e controllo del degrado e/o eventuali processi di carbonatazione.</p> <p>Requisiti da verificare: <i>-Regolarità delle finiture, -Resistenza meccanica</i></p> <p>Anomalie: <i>-Cavillature superficiali, -Disgregazione, -Efflorescenze, -Esposizione dei ferri di armatura, -Fessurazioni, -Macchie e graffi, -Patina biologica, -Rigonfiamento, -Scheggiature</i></p> <p>Ditte Specializzate: Tecnici di livello superiore</p>	Controllo a vista	360 giorni
---------------	---	-------------------	------------

Strutture in fondazione – Co-005

CODICE	INTERVENTI	CONTROLLO	FREQUENZA
Sc-015	Fondazioni dirette		
Sc-015/Cn-001	<p>Cause possibili delle anomalie: Anomalie generalizzate</p> <p>Possono derivare da errori nella concezione, o da una cattiva esecuzione, sia da modificazioni nella resistenza e nella consistenza del suolo, dipendenti da:</p> <ul style="list-style-type: none"> - la variazione del tenore d'acqua nel terreno; - dispersioni d'acqua di una certa entità nelle vicinanze; - penetrazioni d'acqua per infiltrazioni; - variazioni nel livello della falda freatica dovute a piogge intense o a un periodo di siccità. <p>Anomalie puntuali o parziali</p> <p>Possono derivare da una evoluzione localizzata della portanza del suolo dovuta a:</p> <ul style="list-style-type: none"> - crescita del tenore d'acqua nel terreno; - l'apertura di scavi o l'esecuzione di sbancamenti di dimensioni significative in prossimità; - la circolazione molto intensa di veicoli pesanti; - uno scivolamento del terreno; - un sovraccarico puntuale. <p>Controllo: Controllo periodico</p> <p>Le anomalie più frequenti a carico delle fondazioni si manifestano generalmente attraverso fenomeni visibili a livello delle strutture di elevazione. Bisogna controllare periodicamente l'integrità delle pareti e dei pilastri verificando l'assenza di eventuali lesioni e/o fessurazioni. Controllare eventuali smottamenti del terreno circostante alla struttura che possano essere indicatori di cedimenti strutturali. Effettuare verifiche e controlli approfonditi particolarmente in corrispondenza di manifestazioni a calamità naturali (sisma, nubifragi, ecc.).</p> <p>Requisiti da verificare: <i>-Resistenza meccanica</i></p> <p>Anomalie: <i>-Cedimenti, -Difetti nella verticalità, -Efflorescenze, -Fessurazioni, -Lesioni, -Macchie, -Umidità</i></p> <p>Ditte Specializzate: Tecnici di livello superiore</p>	Controllo a vista	360 giorni

Coperture piane e a falde – Su_005**Strutture di copertura – Co-006**

CODICE	INTERVENTI	CONTROLLO	FREQUENZA
Sc-016	Struttura in legno lamellare		
	<p>Cause possibili della anomalie: Origini delle anomalie meccaniche:</p> <ul style="list-style-type: none"> -errori di concezioni (errori di calcolo, sovraccarichi non presi in considerazione, dimensionamento insufficiente); -errori di messa in opera (difetti a livello delle connessioni, degli appoggi, dei tiranti, pezzi mancanti, etc.); -sovraccarichi accidentali; -movimenti agli appoggi; -fessurazioni alle estremità o debolezza interna del legno. <p>Origine delle alterazioni del legno:</p> <ul style="list-style-type: none"> -l'umidità può causare la decolorazione se è occasionale ed episodica o la putredine se è permanente e importante; 		

Sc-016/Cn-001	<p>-il distacco delle lamelle.</p> <p>Cause dell'umidità:</p> <ul style="list-style-type: none"> -una copertura difettosa; -una protezione insufficiente; -la risalita d'acqua a livello degli appoggi; -il colmo non o mal ventilato. <p>Origini delle alterazioni dovute all'attacco di insetti:</p> <ul style="list-style-type: none"> -il "capricorno" (insetto della famiglia dei coleotteri) attacca particolarmente i resinosi e causa fori ovali di 5-7 mm di diametro e gallerie; - il "lyctus" (coleottero xylofago) attacca l'alburno del legno e provoca fori rotondi del diametro di 1-2 mm con gallerie piene di tarmature; -il "tarlo" attacca tutti i tipi di legno e provoca fori circolari di 2-3 mm di diametro; -le "termiti" mangiano interamente il legno in ambiente umido e al riparo della luce. <p>Controllo: Controllo dello stato</p> <p>Controllo delle parti a vista al fine di ricercare eventuali anomalie (disgregazioni, fessurazioni, deterioramento del legno, danneggiamenti pezzi metallici nelle connessioni etc.).</p> <p>Requisiti da verificare: -Resistenza agli attacchi biologici, -Resistenza meccanica</p> <p>Anomalie: -Deformazione, -Fessurazioni, -Penetrazione di umidità, -Perdita di materiale</p> <p>Ditte Specializzate: Specializzati vari</p>	Controllo	360 giorni
---------------	---	-----------	------------

Sistemazioni esterne – Su_006

Impianto di illuminazione – Co-007			
CODICE	INTERVENTI	CONTROLLO	FREQUENZA
Sc-017	Conduttori in rame con isolamento		
Sc-017/Cn-001	<p>Cause possibili delle anomalie: Origini delle interruzioni nell'alimentazione:</p> <ul style="list-style-type: none"> -interruzione dell'ente erogatore; -guasti della rete di sicurezza; -guasti al gruppo elettrogeno; -disconnessioni: corto circuito accidentale, sovracorrente, difetti di messa a terra. <p>Origini delle anomalie a quadri e circuiti:</p> <ul style="list-style-type: none"> -difetti di taratura dei contatori; -connessioni di raccordo allentate; -isolamento anormale provocato da polvere o ossidazione delle masse metalliche. <p>Origine delle anomalie a elementi terminali:</p> <ul style="list-style-type: none"> -collegamento di un apparecchio di potenza superiore a quella ammessa per l'impianto; -umidità accidentale a ambientale; -surriscaldamento anormale localizzato che può provocare un difetto di isolamento. <p>Controllo: Controllo dello stato</p> <p>Controllo integrità di tutti i terminali compresi del cavo in arrivo; controllo dell'integrità dell'isolamento.</p> <p>Anomalie: -Corto circuiti, -Difetti di taratura, -Surriscaldamento</p> <p>Ditte Specializzate: Elettricista</p>	Controllo a vista	180 giorni
Sc-017/Cn-002	<p>Controllo: Controllo isolamento</p> <p>Verifica della resistenza di isolamento con trascrizione dei valori</p> <p>Requisiti da verificare: -Contenimento delle dispersioni elettriche</p> <p>Anomalie: -Corto circuiti, -Difetti di taratura, -Surriscaldamento</p> <p>Ditte Specializzate: Elettricista</p>	Ispezione strumentale	180 giorni
Sc-018	Fondazioni dirette		
	<p>Cause possibili delle anomalie: Anomalie generalizzate</p> <p>Possono derivare da errori nella concezione, o da una cattiva esecuzione, sia da modificazioni nella resistenza e nella consistenza del suolo, dipendenti da:</p> <ul style="list-style-type: none"> - la variazione del tenore d'acqua nel terreno; - dispersioni d'acqua di una certa entità nelle vicinanze; - penetrazioni d'acqua per infiltrazioni; - variazioni nel livello della falda fretica dovute a piogge intense o a un periodo di siccità. <p>Anomalie puntuali o parziali</p> <p>Possono derivare da una evoluzione localizzata della portanza del suolo dovuta a:</p> <ul style="list-style-type: none"> - crescita del tenore d'acqua nel terreno; - l'apertura di scavi o l'esecuzione di sbancamenti di dimensioni significative in prossimità; - la circolazione molto intensa di veicoli pesanti; - uno scivolamento del terreno; - un sovraccarico puntuale. 		

Sc-018/Cn-001	Controllo: Controllo periodico Le anomalie più frequenti a carico delle fondazioni si manifestano generalmente attraverso fenomeni visibili a livello delle strutture verticali. Controllare eventuali smottamenti del terreno circostante alla struttura che possano essere indicatori di cedimenti strutturali. Effettuare verifiche e controlli approfonditi particolarmente in corrispondenza di manifestazioni a calamità naturali (sisma, nubifragi, ecc.). Anomalie: -Cedimenti, -Difetti nella verticalità, -Fessurazioni, -Lesioni, -Macchie, -Umidità Ditte Specializzate: Tecnici di livello superiore	Controllo a vista	360 giorni
Sc-019	Cavidotti		
Sc-019/Cn-001	Cause possibili delle anomalie: Origini delle interruzioni nell'alimentazione: -interruzione dell'ente erogatore; -guasti della rete di sicurezza; -guasti al gruppo elettrogeno; -disconnessioni: corto circuito accidentale, sovracorrente, difetti di messa a terra. Origini delle anomalie a quadri e circuiti: -difetti di taratura dei contatori; -connessioni di raccordo allentate; -isolamento anormale provocato da polvere o ossidazione delle masse metalliche. Origine delle anomalie a elementi terminali: -collegamento di un apparecchio di potenza superiore a quella ammessa per l'impianto; -umidità accidentale a ambientale; -surriscaldamento anormale localizzato che può provocare un difetto di isolamento. Controllo: Verifica dello stato Verifica dello stato generale e dell'integrità dei contenitori a vista, dei coperchi delle cassette e delle scatole di passaggio. Controllare la presenza delle targhette nelle morsetterie. Anomalie: -Surriscaldamento Ditte Specializzate: Elettricista	Controllo a vista	180 giorni

Bioedilizia – Su_007

Pitture – Co-008			
CODICE	INTERVENTI	CONTROLLO	FREQUENZA
Sc-020	Idropitture a base di resine vegetali		
Sc-020/Cn-001	Cause possibili delle anomalie: Origini dei difetti di aspetto: -umidità; -circolazione d'aria; Origini delle anomalie di tipo funzionale: -errori di concezione (scelta sbagliata del rivestimento). Origini delle anomalie di aspetto: -difetti o errori di scelta del rivestimento, durezza insufficiente della superficie; -difetti della superficie, generalmente dovuti a una posa scorretta; -scheggiature generalmente dovute a posa scorretta o ad urti. -distacco dovuto sia ad un difetto di aderenza, sia a una deformazione del supporto, sia ad una assenza di giunti di dilatazione, di perimetro o di frazionamento. Origini delle anomalie strutturali: -le fessurazioni sono dovute sia ad un movimento del supporto (dilatazione, ritiro, flessione, sollevamento), sia ad un frazionamento delle strutture portanti. -i sollevamenti sono in genere dovuti a un movimento del supporto, più difficilmente a una porosità e a un rigonfiamento del rivestimento. Controllo: Controllo generale Controllo del grado di usura delle parti in vista e di eventuali anomalie. Requisiti da verificare: -Igiene, salute e ambiente Anomalie: -Disgregazione, -Emissioni nocive, -Rigonfiamento Ditte Specializzate: Specializzati vari	Controllo a vista	365 giorni

Indice dei Sub Sistemi

Impianti a fonti rinnovabili	2
Impianto elettrico	2
Infrastrutture viarie	4
Sistema strutturale	6
Coperture piane e a falde	7
Sistemazioni esterne	8
Bioedilizia	9

COMUNE DI MARSALA
PROVINCIA DI

PIANO DI MANUTENZIONE
PROGRAMMA DI MANUTENZIONE
SOTTOPROGRAMMA DEGLI INTERVENTI
(Articolo 38 D.P.R. 207/2010)

DESCRIZIONE:

Progetto per la realizzazione di un impianto fotovoltaico integrato da realizzarsi in area comunale a servizio della Palestra Fortunato Bellina del Comune di Marsala.

COMMITTENTE: Comune di Marsala

IL TECNICO: Ing. G. Giacalone

Studio Tecnico: UTC - Marsala

Corpo d'Opera – N°1 – - Tettoia FV -**Impianti a fonti rinnovabili – Su_001**

Impianti fotovoltaici collegati alla rete – Co-001		
CODICE	INTERVENTI	FREQUENZA
Sc-001	Convertitori statici	
Sc-001/In-001	Intervento: Sostituzione Sostituzione dell'apparecchio per deterioramento Ditte Specializzate: Specializzati vari	Quando occorre
Sc-002	Cavi elettrici	
Sc-002/In-001	Intervento: Sostituzione Sostituzione dei cavi danneggiati o deteriorati. Ditte Specializzate: Eletttricista	Quando occorre
Sc-003	Moduli fotovoltaici in silicio cristallino	
Sc-003/In-001	Intervento: Pulizia moduli Pulizia dei moduli fotovoltaici Ditte Specializzate: Specializzati vari	Quando occorre
Sc-003/In-002	Intervento: Sostituzione terminali Sostituzioni di terminali, come cassette di terminazione, danneggiati e/o malfunzionanti. Ditte Specializzate: Specializzati vari	Quando occorre

Impianto elettrico – Su_002

Impianto elettrico di distribuzione – Co-002		
CODICE	INTERVENTI	FREQUENZA
Sc-004	Quadri e cabine elettriche	
Sc-004/In-001	Intervento: Lubrificazione ingranaggi e contatti Lubrificazione con vaselina dei contatti, delle pinze e delle lame dei sezionatori di linea, degli interruttori di manovra, dei sezionatori di messa a terra. Lubrificazione con olio grafitato di tutti gli ingranaggi e gli apparecchi di manovra. Ditte Specializzate: Eletttricista	360 giorni
Sc-004/In-002	Intervento: Pulizia Pulizia degli interruttori di manovra, dei sezionatori di messa a terra, delle lame e delle pinze dei sezionatori di linea. Ditte Specializzate: Eletttricista	360 giorni
Sc-005	Interruttori	
Sc-005/In-001	Intervento: Sostituzione Sostituire, quando usurate o non più rispondenti alle norme, parti degli interruttori quali placchette, coperchi, telai porta frutti, apparecchi di protezione e di comando. Ditte Specializzate: Eletttricista	Quando occorre
Sc-006	Tubazioni e canalizzazioni	
Sc-006/In-001	Intervento: Manutenzione protezione Ripristino del grado di protezione che non deve mai essere inferiore a quello previsto dalla normativa vigente. Ditte Specializzate: Eletttricista	Quando occorre
Sc-007	Cavi di alimentazione	
Sc-007/In-001	Intervento: Sostituzione Sostituzione dei cavi danneggiati o deteriorati. Ditte Specializzate: Eletttricista	Quando occorre

Infrastrutture viarie – Su_003

Strade – Co-003

CODICE	INTERVENTI	FREQUENZA
Sc-008	Carreggiata	
Sc-008/In-001	Intervento: Ripristino carreggiata Riparazioni di eventuali buche e/o fessurazioni mediante ripristino degli strati di fondo, pulizia e rifacimento degli strati superficiali con l'impiego di bitumi stradali a caldo. Rifacimento di giunti degradati. Ditte Specializzate: Specializzati vari	Quando occorre
Sc-009	Pavimentazione stradale bituminosa	
Sc-009/In-001	Intervento: Rinnovo manto Rinnovo del manto stradale con rifacimento parziale o totale della zona degradata e/o usurata. Demolizione ed asportazione del vecchio manto, pulizia e ripristino degli strati di fondo, pulizia e posa del nuovo manto con l'impiego di bitumi stradali a caldo. Ditte Specializzate: Specializzati vari	Quando occorre
Sc-010	Strutture, fondazioni in cemento armato	
Sc-010/In-001	Intervento: Interventi strutturali In seguito alla comparsa di segni di cedimenti strutturali (lesioni, fessurazioni, rotture), effettuare accurati accertamenti per la diagnosi e la verifica delle strutture, da parte di tecnici qualificati, che possano individuare la causa/effetto del dissesto ed evidenziare eventuali modificazioni strutturali tali da compromettere la stabilità delle strutture, in particolare verificare la perpendicolarità. Procedere quindi al consolidamento delle stesse a secondo del tipo di dissesti riscontrati. Ditte Specializzate: Tecnici di livello superiore	Quando occorre
Sc-011	Chiusini	
Sc-011/In-001	Intervento: Sostituzione Sostituzione in caso di rottura dei chiusini. Ditte Specializzate: Specializzati vari	Quando occorre
Sc-012	Pavimentazione stradale in lastre prefabbricate	
Sc-012/In-001	Intervento: Rifacimento giunti Ripristino della sigillatura e completamento della saturazione dei giunti con materiali idonei eseguita manualmente o a macchina. Ditte Specializzate: Specializzati vari	Quando occorre
Sc-012/In-002	Intervento: Sostituzioni elementi usurati Sostituzione dei masselli e/o accessori usurati o rotti con altri analoghi. Ditte Specializzate: Specializzati vari	Quando occorre

Sistema strutturale – Su_004

Strutture in elevazione – Co-004		
CODICE	INTERVENTI	FREQUENZA
Sc-013	Pilastro in c.a.	
Sc-013/In-001	Intervento: Interventi strutturali Gli interventi riparativi dovranno effettuarsi secondo necessità e secondo del tipo di anomalia accertata. Fondamentale è la previa diagnosi, a cura di tecnici specializzati, delle cause del difetto accertato. Ditte Specializzate: Tecnici di livello superiore	Quando occorre
Sc-014	Trave in c.a.	
Sc-014/In-001	Intervento: Interventi strutturali Gli interventi riparativi dovranno effettuarsi secondo necessità e secondo del tipo di anomalia accertata. Fondamentale è la previa diagnosi, a cura di tecnici specializzati, delle cause del difetto accertato. Ditte Specializzate: Tecnici di livello superiore	Quando occorre
Strutture in fondazione – Co-005		
CODICE	INTERVENTI	FREQUENZA
Sc-015	Fondazioni dirette	
Sc-015/In-001	Intervento: Interventi strutturali In seguito alla comparsa di segni di cedimenti strutturali (lesioni, fessurazioni, rotture), effettuare accurati accertamenti per la diagnosi e la verifica delle strutture, da parte di tecnici qualificati, che possano individuare la causa/effetto del dissesto ed evidenziare eventuali modificazioni strutturali tali da	Quando occorre

	compromettere la stabilità delle strutture, in particolare verificare la perpendicolarità del fabbricato. Procedere quindi al consolidamento delle stesse a secondo del tipo di dissesti riscontrati. Ditte Specializzate: Tecnici di livello superiore	
--	---	--

Coperture piane e a falde – Su_005

Strutture di copertura – Co-006		
CODICE	INTERVENTI	FREQUENZA
Sc-016	Struttura in legno lamellare	
Sc-016/In-001	Intervento: Interventi strutturali Riparazione locale di elementi fessurati o spaccati con bulloni passanti, briglie metalliche o morse in legno. Sostituzione di elementi di connessione metallici inefficienti o assenti. Consolidamento o rifacimento puntuale dei collegamenti con la struttura specialmente in corrispondenza degli appoggi. Riparazione della struttura in legno fortemente danneggiata (sostituzione degli elementi distrutti, esecuzione di rinforzi in legno o in metallo e degli elementi di collegamenti). Consolidamento della struttura poco solida o instabile, con l'aiuto ad esempio di una contravventura longitudinale. Rinforzo degli elementi con armature in fibre di vetro applicate sul legno con fibre sintetiche. Consolidamento di una struttura inefficiente con l'aiuto di travetti metallici. Demolizione e rifacimento di una struttura in seguito a sostituzione architettonico, di destinazione o dei sovraccarichi. Ditte Specializzate: Specializzati vari	Quando occorre
Sc-016/In-002	Intervento: Pulizia e trattamento superficile Pulizia locale e riparazione della protezione fungicida, insetticida e antitermiti. Ricerca e trattamento dell'origine dell'umidità del legno che rischia alterazioni strutturali. Rifacimento della protezione antiruggine dei pezzi metallici. Rifacimento della pitturazione di protezione del legno. Ditte Specializzate: Specializzati vari	Quando occorre
Sc-016/In-003	Intervento: Trattamenti curativi Trattamento di alterazioni non strutturali (alterazione della colorazione) applicando un prodotto di protezione colorato o degli strati di stabilizzazione. Trattamento di alterazioni strutturali (putrefazione di origine crittogamica) con essiccamento, protezione, riparazione o sostituzione del legno gravemente degradato. Trattamento del legno attaccato dagli insetti (risanamento delle zone circostanti, sostituzione del legno attaccato e trattamento). Ditte Specializzate: Specializzati vari	Quando occorre

Sistemazioni esterne – Su_006

Impianto di illuminazione – Co-007		
CODICE	INTERVENTI	FREQUENZA
Sc-017	Conduttori in rame con isolamento	
Sc-017/In-001	Intervento: Sostituzione Sostituzione dei conduttori danneggiati o deteriorati. Ditte Specializzate: Elettricista	Quando occorre
Sc-018	Fondazioni dirette	
Sc-018/In-001	Intervento: Interventi strutturali In seguito alla comparsa di segni di cedimenti strutturali (lesioni, fessurazioni, rotture), effettuare accurati accertamenti per la diagnosi e la verifica delle strutture, da parte di tecnici qualificati, che possano individuare la causa/effetto del dissesto ed evidenziare eventuali modificazioni strutturali tali da compromettere la stabilità delle strutture, in particolare verificare la perpendicolarità degli elementi. Procedere quindi al consolidamento delle stesse a secondo del tipo di dissesti riscontrati. Ditte Specializzate: Tecnici di livello superiore	Quando occorre
Sc-019	Cavidotti	
Sc-019/In-001	Intervento: Manutenzione protezione Ripristino del grado di protezione che non deve mai essere inferiore a quello previsto dalla normativa vigente. Ditte Specializzate: Elettricista	Quando occorre

Bioedilizia – Su_007

Pitture – Co-008		
------------------	--	--

CODICE	INTERVENTI	FREQUENZA
Sc-020	Idropitture a base di resine vegetali	
Sc-020/In-001	Intervento: Ripristino Ripristino e riparazione di eventuali anomalie mediante l'utilizzo di prodotti ecocompatibili. Assicurarsi che eventuali materiali di risulta provenienti dalle lavorazioni di ripristino vengano regolarmente smaltiti e/o riciclati a secondo della loro natura e comunque in discariche idonee ed autorizzate per tali processi. Ditte Specializzate: Pittore	Quando occorre

Indice dei Sub Sistemi

Impianti a fonti rinnovabili	2
Impianto elettrico	2
Infrastrutture viarie	2
Sistema strutturale	3
Coperture piane e a falde	4
Sistemazioni esterne	4
Bioedilizia	4

COMUNE DI MARSALA
PROVINCIA DI

PIANO DI MANUTENZIONE
PROGRAMMA DI MANUTENZIONE
SOTTOPROGRAMMA DELLE PRESTAZIONI
(Articolo 38 D.P.R. 207/2010)

DESCRIZIONE:

Progetto per la realizzazione di un impianto fotovoltaico integrato da realizzarsi in area comunale a servizio della Palestra Fortunato Bellina del Comune di Marsala.

COMMITTENTE: Comune di Marsala

IL TECNICO: Ing. G. Giacalone

Studio Tecnico: UTC - Marsala

Progetto per la realizzazione di un impianto fotovoltaico integrato da realizzarsi in area comunale a servizio della Palestra Fortunato Bellina del Comune di Marsala.

Classe Requisito

Acustici

Impianto elettrico - Su_002

CODICE	INTERVENTI	CONTROLLO	FREQUENZA
Co-002	Impianto elettrico di distribuzione		
Co-002/Re-003	<p>Requisito: Comodità di uso e manovra <i>Le prese e spine devono essere realizzate con materiali e componenti aventi caratteristiche di facilità di uso, di funzionalità e di manovrabilità.</i></p> <p>Livello minimo per la prestazione: In particolare l'altezza di installazione dal piano di calpestio dei componenti deve essere compresa fra 0.40 e 1.40 m, ad eccezione di quei componenti il cui azionamento avviene mediante comando a distanza (ad. es. telecomando a raggi infrarossi).</p> <p>Normativa: D.M. del 22/01/ 2008 n. 37; D.Lgs del 09/04/2008 n. 81 artt. 80-86; - CEI 64-8; CEI EN 62262; CEI 81-10.</p>		
Co-002/Re-005	<p>Requisito: Contenimento del rumore prodotto gruppi di continuità <i>Gli elementi dei gruppi di continuità devono garantire un livello di rumore nell'ambiente esterno e in quelli abitativi entro i limiti prescritti dalle normative vigenti.</i></p> <p>Livello minimo per la prestazione: I valori di emissione acustica possono essere verificati "in situ", procedendo alle verifiche previste dalle norme UNI, oppure verificando che i valori dichiarati dal produttore di elementi facenti parte dell'impianto siano conformi alla normativa.</p> <p>Normativa: D.M. del 22/01/ 2008 n. 37; D.Lgs del 09/04/2008 n. 81 artt. 80-86; - CEI 64-8; CEI EN 62262; CEI 81-10.</p>		

Coperture piane e a falde - Su_005

CODICE	INTERVENTI	CONTROLLO	FREQUENZA
Co-006	Strutture di copertura		
Co-006/Re-003	<p>Requisito: Contenimento della regolarità geometrica <i>La copertura deve avere gli strati superficiali in vista privi di difetti geometrici che possono compromettere l'aspetto e la funzionalità.</i></p> <p>Livello minimo per la prestazione: In particolare per i prodotti costituenti lo strato di tenuta con membrane si fa riferimento alle specifiche previste dalle norme UNI relative alle caratteristiche dimensionali (lunghezza, larghezza, spessore, ecc.):</p> <ul style="list-style-type: none"> - UNI 8202-2 30/09/81 Edilizia. Membrane per impermeabilizzazione. Esame dell'aspetto e della confezione; - UNI 8202-3 31/07/88 Edilizia. Membrane per impermeabilizzazione. Determinazione della lunghezza; - UNI 8202-4 31/07/88 Edilizia. Membrane per impermeabilizzazione. Determinazione della larghezza; - UNI 8202-5 30/09/81 Edilizia. Membrane per impermeabilizzazione. Determinazione dell'ortometria; - UNI 8202-6 01/11/88 Edilizia. Membrane per impermeabilizzazione. Determinazione dello spessore; - UNI 8202-6 FA 1-89 01/09/89 Membrane per impermeabilizzazione. Determinazione dello spessore; - UNI 8202-7 30/09/81 Edilizia. Membrane per impermeabilizzazione. Determinazione della massa areica; <p>Normativa: -UNI 8202-2; -UNI 8202-3; -UNI 8202-4; -UNI 8202-5; -UNI 8202-6; -UNI 8202-6 FA 1-89; -UNI 8202-7.</p>		

Sistemazioni esterne - Su_006

CODICE	INTERVENTI	CONTROLLO	FREQUENZA
Co-007	Impianto di illuminazione		
Co-007/Re-008	<p>Requisito: Impermeabilità ai liquidi <i>I componenti degli impianti di illuminazione devono essere in grado di evitare il passaggio di fluidi liquidi per evitare alle persone qualsiasi pericolo di folgorazione per contatto diretto secondo quanto prescritto dalla normativa.</i></p>		

	Livello minimo per la prestazione: Devono essere rispettati i livelli previsti in sede di progetto. Normativa: D.M. del 22/01/ 2008 n. 37; D.Lgs del 09/04/2008 n. 81 artt. 80-86; - CEI 64-8; CEI EN 62262; CEI 81-10.		
--	--	--	--

Classe Requisito

Di stabilità**Impianti a fonti rinnovabili - Su_001**

CODICE	INTERVENTI	CONTROLLO	FREQUENZA
Co-001	Impianti fotovoltaici collegati alla rete		
Co-001/Re-003	Requisito: Resistenza meccanica <i>Gli impianti elettrici devono essere realizzati con materiali in grado di contrastare in modo efficace il prodursi di deformazioni o rotture sotto l'azione di determinate sollecitazioni.</i> Livello minimo per la prestazione: Devono essere rispettati i livelli previsti in sede di progetto. Normativa: D.M. del 22/01/ 2008 n. 37; D.Lgs del 09/04/2008 n. 81 artt. 80-86; - CEI 64-8; CEI EN 62262; CEI 81-10.		

Impianto elettrico - Su_002

CODICE	INTERVENTI	CONTROLLO	FREQUENZA
Co-002	Impianto elettrico di distribuzione		
Co-002/Re-014	Requisito: Resistenza al fuoco <i>Le canalizzazioni degli impianti elettrici suscettibili di essere sottoposti all'azione del fuoco devono essere classificati secondo quanto previsto dalla normativa vigente; la resistenza al fuoco deve essere documentata da "marchio di conformità" o "dichiarazione di conformità".</i> Livello minimo per la prestazione: Devono essere rispettati i livelli previsti in sede di progetto. Normativa: D.M. del 22/01/ 2008 n. 37; D.Lgs del 09/04/2008 n. 81 artt. 80-86; - CEI 64-8; CEI EN 62262; CEI 81-10.		
Co-002/Re-015	Requisito: Resistenza meccanica <i>Gli impianti elettrici devono essere realizzati con materiali in grado di contrastare in modo efficace il prodursi di deformazioni o rotture sotto l'azione di determinate sollecitazioni.</i> Livello minimo per la prestazione: Devono essere rispettati i livelli previsti in sede di progetto. Normativa: D.M. del 22/01/ 2008 n. 37; D.Lgs del 09/04/2008 n. 81 artt. 80-86; - CEI 64-8; CEI EN 62262; CEI 81-10.		
Sc-004/Cn-003	Controllo: Verifica sistemi di taratura e controllo Controllare l'efficienza delle lampade di segnalazione, delle spie di segnalazione dei sezionatori di linea.	Controllo	360 giorni
Sc-006/Cn-001	Controllo: Verifica dello stato Verifica dello stato generale e dell'integrità dei contenitori a vista, dei coperchi delle cassette e delle scatole di passaggio. Controllare la presenza delle targhette nelle morsetterie.	Controllo a vista	180 giorni

Infrastrutture viarie - Su_003

CODICE	INTERVENTI	CONTROLLO	FREQUENZA
Co-003	Strade		
Co-003/Re-010	Requisito: Resistenza meccanica <i>Le strutture in sottosuolo dovranno essere in grado di contrastare le eventuali manifestazioni di deformazioni e cedimenti rilevanti dovuti all'azione di determinate sollecitazioni (carichi, forze sismiche, ecc.).</i> Livello minimo per la prestazione: Per i livelli minimi si rimanda alle prescrizioni di legge e di normative vigenti in materia. Normativa: -Legge 5.11.1971 n.1086 (G.U. 21.12.1971 n.321): "Norme per la disciplina delle opere in conglomerato cementizio, normale e precompresso ed a struttura metallica"; - Legge 2.21974 n.64: "Provvedimenti per le costruzioni con particolari prescrizioni per le zone sismiche"; - D.M.L.L.PP. 16.1.1996 (5 feb. 1996 n.29): "Norme tecniche relative ai criteri generali per la verifica di sicurezza delle costruzioni e dei carichi e sovraccarichi"; - Circolare 31.7.1979 n.19581: "Legge 5 novembre 1971 n.1086 art.7, Collaudo statico"; - Circolare 23.10.1979 n.19777: "Competenza amministrativa per la Legge 5 novembre 1971 n.1086 e Legge 2 febbraio 1974 n.64"; - Circolare 4.7.1996		

	<p>n.156AA/STC del M. LLPP (G.U. del 16.9.1996, S. n.151): "Istruzioni per l'applicazione delle "Norme tecniche relative ai criteri generali per la verifica di sicurezza delle costruzioni e dei carichi e sovraccarichi" di cui al D.M. 16 gennaio 1996";</p> <p>- Circolare 14.12.1999, n.346/STC: "Concessione ai laboratori per prove sui materiali da costruzione, di cui alla Legge 5 novembre 1971 n.1086, art.20";</p> <p>- UNI 6130/1; - UNI 6130/2; - UNI 8290-2; - UNI EN 384; - UNI EN 1356; - UNI ENV 1992 Eurocodice 2; - UNI ENV 1995/1/1.</p> <p>STRUTTURE IN CALCESTRUZZO:</p> <p>- D.M.LL.PP. 3.12.1987 (G.U. 7.5.1988): "Norme tecniche per la progettazione esecuzione e collaudo delle costruzioni prefabbricate"; - D.M. 9.1.1996 (G.U. 5.1.1996 n.29): "norme tecniche per il calcolo, l'esecuzione ed il collaudo delle strutture in cemento armato normale e precompresso e per le strutture metalliche";</p> <p>- Circolare M.LL.PP. 9.1.1980 n.20049: "Istruzioni relative ai controlli sul conglomerato cementizio adoperato per le strutture in cemento armato";</p> <p>- Circolare M.LL.PP.16.3.1989 n.31104: "Istruzioni in merito alle norme tecniche per la progettazione, esecuzione e collaudo delle costruzioni prefabbricate";</p> <p>- Circolare 15.10.1996 n.252 AA.GG./S.T.C.: "Istruzioni per l'applicazione delle "Norme tecniche per il calcolo, l'esecuzione ed il collaudo delle opere in cemento armato normale e precompresso e per strutture metalliche" di cui al D.M. 9 gennaio 1996".</p> <p>STRUTTURE IN ACCIAIO:</p> <p>- D.M. 9.1.1996 (G.U. 5.2.1996 n.29): "Norme tecniche per il calcolo, l'esecuzione ed il collaudo delle strutture in cemento armato normale e precompresso e per le strutture metalliche";</p> <p>- Circolare 15.10.1996 n.252 AA.GG./S.T.C.: "Istruzioni per l'applicazione delle "norme tecniche per il calcolo, l'esecuzione ed il collaudo delle opere in cemento armato normale e precompresso e per strutture metalliche" di cui al D.M. 9 gennaio 1996";</p> <p>- UNI 8634; - UNI 9503; - UNI ENV 1993 Eurocodice 3; - UNI ENV 1999 Eurocodice 9; - SS UNI U50.00.299.0.</p> <p>STRUTTURE MISTE:</p> <p>- D.M. 9.1.1996 (G.U. 5.2.1996 n.29): "Norme tecniche per il calcolo, l'esecuzione ed il collaudo delle strutture in cemento armato normale e precompresso e per le strutture metalliche";</p> <p>- UNI ENV 1994 Eurocodice 4.</p> <p>STRUTTURE IN LEGNO:</p> <p>- UNI ENV 1995 Eurocodice 5: "Progettazione delle strutture di legno".</p> <p>STRUTTURE IN MURATURA:</p> <p>- D.M.LL.PP. 20.11.1987 (G.U. 5.12.1987 n.285 Supplemento): "Norme tecniche per la progettazione, esecuzione e collaudo degli edifici in muratura e per il loro consolidamento";</p> <p>- Circolare M.LL.PP. 4.1.1989 n.30787: "Istruzioni in merito alle norme tecniche per la progettazione, esecuzione e collaudo degli edifici in muratura e per il loro consolidamento";</p> <p>- UNI ENV 1996 Eurocodice 6: "Progettazione delle strutture di muratura".</p>		
Sc-010/Cn-001	<p>Controllo: Controllo periodico</p> <p>Le anomalie più frequenti a carico delle fondazioni si manifestano generalmente attraverso fenomeni visibili a livello degli elementi soprastanti. Bisogna controllare periodicamente l'integrità delle parti in vista verificando l'assenza di eventuali lesioni e/o fessurazioni. Controllare eventuali smottamenti del terreno circostante alla struttura che possano essere indicatori di cedimenti strutturali. Effettuare verifiche e controlli approfonditi particolarmente in corrispondenza di manifestazioni a calamità naturali (sisma, nubifragi, ecc.).</p>	Controllo a vista	360 giorni

Sistema strutturale - Su_004

CODICE	INTERVENTI	CONTROLLO	FREQUENZA
Co-004	Strutture in elevazione		
Co-004/Re-007	<p>Requisito: Resistenza al vento</p> <p><i>Le strutture di elevazione debbono resistere alle azioni e depressioni del vento tale da non compromettere la stabilità e la funzionalità degli elementi che le costituiscono.</i></p> <p>Livello minimo per la prestazione: I valori minimi variano in funzione del tipo di struttura in riferimento ai seguenti parametri dettati dal D.M.14/01/2008</p> <p>Normativa: D.M.14/01/2008 "Norme Tecniche per le Costruzioni".</p>		
Co-004/Re-008	<p>Requisito: Resistenza meccanica</p> <p><i>Le strutture in elevazione dovranno essere in grado di contrastare le eventuali manifestazioni di deformazioni e cedimenti rilevanti dovuti all'azione di determinate sollecitazioni (carichi, forze sismiche, ecc.).</i></p> <p>Livello minimo per la prestazione: Per i livelli minimi si rimanda alle prescrizioni di legge e di normative vigenti in materia.</p> <p>Normativa: D.M.14/01/2008 "Norme Tecniche per le Costruzioni".</p>		
Sc-013/Cn-001	<p>Controllo: Controllo periodico</p> <p>Ispezione visiva dello stato delle superfici degli elementi in calcestruzzo armato individuando la presenza di eventuali anomalie come fessurazioni, disgregazioni,</p>	Ispezione a vista	360 giorni

Sc-014/Cn-001	distacchi, riduzione del copriferro e relativa esposizione a processi di corrosione dei ferri d'armatura. Verifica dello stato del calcestruzzo e controllo del degrado e/o eventuali processi di carbonatazione.		
	Controllo: Controllo periodico Ispezione visiva dello stato delle superfici degli elementi in calcestruzzo armato individuando la presenza di eventuali anomalie come fessurazioni, disgregazioni, distacchi, riduzione del copriferro e relativa esposizione a processi di corrosione dei ferri d'armatura. Verifica dello stato del calcestruzzo e controllo del degrado e/o eventuali processi di carbonatazione.	Controllo a vista	360 giorni

Coperture piane e a falde - Su_005

CODICE	INTERVENTI	CONTROLLO	FREQUENZA
Co-006	Strutture di copertura		
Co-006/Re-007	Requisito: Resistenza al vento <i>La copertura deve resistere alle azioni e depressioni del vento tale da non compromettere la stabilità e la funzionalità degli strati che la costituiscono.</i> Livello minimo per la prestazione: I livelli minimi variano in funzione degli elementi impiegati per i quali si rinvia alla normativa vigente. Normativa: D.M.14/01/2008 "Norme Tecniche per le Costruzioni".		
Co-006/Re-009	Requisito: Resistenza meccanica <i>La copertura deve garantire una resistenza meccanica rispetto alle condizioni di carico (carichi concentrati e distribuiti) di progetto in modo da garantire la stabilità e la stabilità degli strati costituenti. Inoltre vanno considerate le caratteristiche dello strato di supporto che dovranno essere adeguate alle sollecitazioni e alla resistenza degli elementi di tenuta.</i> Livello minimo per la prestazione: Comunque, in relazione alla funzione strutturale, le caratteristiche delle coperture devono corrispondere a quelle prescritte dalle leggi e normative vigenti. Normativa: D.M.14/01/2008 "Norme Tecniche per le Costruzioni".		
Sc-016/Cn-001	Controllo: Controllo dello stato Controllo delle parti a vista al fine di ricercare eventuali anomalie (disgregazioni, fessurazioni, deterioramento del legno, danneggiamenti pezzi metallici nelle connessioni etc.).	Controllo	360 giorni

Sistemazioni esterne - Su_006

CODICE	INTERVENTI	CONTROLLO	FREQUENZA
Co-007	Impianto di illuminazione		
Co-007/Re-013	Requisito: Resistenza meccanica <i>Gli impianti di illuminazione devono essere realizzati con materiali in grado di contrastare in modo efficace il prodursi di deformazioni o rotture sotto l'azione di determinate sollecitazioni.</i> Livello minimo per la prestazione: Devono essere rispettati i livelli previsti in sede di progetto. Normativa: D.M. del 22/01/ 2008 n. 37; D.Lgs del 09/04/2008 n. 81 artt. 80-86; - CEI 64-8; CEI EN 62262; CEI 81-10.		
Sc-015/Cn-001	Controllo: Controllo periodico Le anomalie più frequenti a carico delle fondazioni si manifestano generalmente attraverso fenomeni visibili a livello delle strutture di elevazione. Bisogna controllare periodicamente l'integrità delle pareti e dei pilastri verificando l'assenza di eventuali lesioni e/o fessurazioni. Controllare eventuali smottamenti del terreno circostante alla struttura che possano essere indicatori di cedimenti strutturali. Effettuare verifiche e controlli approfonditi particolarmente in corrispondenza di manifestazioni a calamità naturali (sisma, nubifragi, ecc.).	Controllo a vista	360 giorni

Classe Requisito

Facilità d'intervento

Impianto elettrico - Su_002

CODICE	INTERVENTI	CONTROLLO	FREQUENZA
Co-002	Impianto elettrico di distribuzione		
Co-002/Re-001	Requisito: Accessibilità <i>I quadri e le cabine elettriche devono essere facilmente accessibili per consentire un facile utilizzo sia nel normale funzionamento sia in caso di guasti.</i> Livello minimo per la prestazione: Devono essere rispettati i livelli previsti in sede di progetto. Normativa: D.M. del 22/01/ 2008 n. 37; D.Lgs del 09/04/2008 n. 81 artt. 80-86; - CEI 64-8; CEI EN 62262; CEI 81-10.		
Sc-004/Cn-001	Controllo: Controllo dello stato	Controllo	360 giorni

	Verifica dello stato generale e dell'integrità con particolare attenzione allo stato degli interblocchi elettrici con prova delle manovre di apertura e chiusura. Controllare la corretta pressione di serraggio delle lame dei sezionatori e delle bobine dei circuiti di sgancio degli interruttori di manovra sezionatori.		
Co-002/Re-009	Requisito: Identificabilità <i>I quadri e le cabine elettriche devono essere facilmente identificabili per consentire un facile utilizzo. Deve essere presente un cartello sul quale sono riportate le funzioni degli interruttori nonché le azioni da compiere in caso di emergenza su persone colpite da folgorazione.</i> Livello minimo per la prestazione: Devono essere rispettati i livelli previsti in sede di progetto. Normativa: D.M. del 22/01/ 2008 n. 37; D.Lgs del 09/04/2008 n. 81 artt. 80-86; - CEI 64-8; CEI EN 62262; CEI 81-10.		
Sc-004/Cn-001	Controllo: Controllo dello stato Verifica dello stato generale e dell'integrità con particolare attenzione allo stato degli interblocchi elettrici con prova delle manovre di apertura e chiusura. Controllare la corretta pressione di serraggio delle lame dei sezionatori e delle bobine dei circuiti di sgancio degli interruttori di manovra sezionatori.	Controllo	360 giorni
Co-002/Re-013	Requisito: Montabilità / Smontabilità <i>Gli elementi costituenti l'impianto elettrico devono essere atti a consentire la collocazione in opera di altri elementi in caso di necessità.</i> Livello minimo per la prestazione: Devono essere rispettati i livelli previsti in sede di progetto. Normativa: D.M. del 22/01/ 2008 n. 37; D.Lgs del 09/04/2008 n. 81 artt. 80-86; - CEI 64-8; CEI EN 62262; CEI 81-10.		
Sc-005/Cn-001	Controllo: Controllo dello stato Verificare la corretta pressione di serraggio delle viti e delle placchette, e dei coperchi delle cassette. Verificare che ci sia un buon livello di isolamento e di protezione (livello minimo di protezione da assicurare è IP54) onde evitare corto circuiti.	Controllo a vista	30 giorni

Sistemazioni esterne - Su_006

CODICE	INTERVENTI	CONTROLLO	FREQUENZA
Co-007	Impianto di illuminazione		
Co-007/Re-001	Requisito: Accessibilità <i>Gli elementi costituenti l'impianto di illuminazione devono essere facilmente accessibili per consentire un facile utilizzo sia nel normale funzionamento sia in caso di guasti.</i> Livello minimo per la prestazione: Devono essere rispettati i livelli previsti in sede di progetto. Normativa: D.M. del 22/01/ 2008 n. 37; D.Lgs del 09/04/2008 n. 81 artt. 80-86; - CEI 64-8; CEI EN 62262; CEI 81-10.		
Co-007/Re-007	Requisito: Identificabilità <i>Gli elementi costituenti l'impianto di illuminazione devono essere facilmente identificabili per consentire un facile utilizzo. Deve essere presente un cartello sul quale sono riportate le funzioni degli interruttori nonché le azioni da compiere in caso di emergenza su persone colpite da folgorazione.</i> Livello minimo per la prestazione: Devono essere rispettati i livelli previsti in sede di progetto. Normativa: D.M. del 22/01/ 2008 n. 37; D.Lgs del 09/04/2008 n. 81 artt. 80-86; - CEI 64-8; CEI EN 62262; CEI 81-10.		
Co-007/Re-011	Requisito: Montabilità / Smontabilità <i>Gli elementi costituenti l'impianto di illuminazione devono essere atti a consentire la collocazione in opera di altri elementi in caso di necessità.</i> Livello minimo per la prestazione: Devono essere rispettati i livelli previsti in sede di progetto. Normativa: D.M. del 22/01/ 2008 n. 37; D.Lgs del 09/04/2008 n. 81 artt. 80-86; - CEI 64-8; CEI EN 62262; CEI 81-10.		

Classe Requisito

Funzionalità d'uso

Impianto elettrico - Su_002			
CODICE	INTERVENTI	CONTROLLO	FREQUENZA
Co-002	Impianto elettrico di distribuzione		
Co-002/Re-007	Requisito: Contenimento delle dispersioni elettriche <i>Per evitare qualsiasi pericolo di folgorazione alle persone, causato da un contatto diretto, i componenti degli impianti elettrici devono essere dotati di collegamenti equipotenziali con l'impianto di terra dell'edificio.</i> Livello minimo per la prestazione: Devono essere rispettati i livelli previsti in sede		

Sc-005/Cn-001	di progetto e nell'ambito della dichiarazione di conformità prevista dall'art.7 del regolamento di attuazione della Legge 5.3.1990 n.46. Normativa: D.M. del 22/01/ 2008 n. 37; D.Lgs del 09/04/2008 n. 81 artt. 80-86; - CEI 64-8; CEI EN 62262; CEI 81-10.		
	Controllo: Controllo dello stato Verificare la corretta pressione di serraggio delle viti e delle placchette, e dei coperchi delle cassette. Verificare che ci sia un buon livello di isolamento e di protezione (livello minimo di protezione da assicurare è IP54) onde evitare corto circuiti.	Controllo a vista	30 giorni

Sistemazioni esterne - Su_006

CODICE	INTERVENTI	CONTROLLO	FREQUENZA
Co-007	Impianto di illuminazione		
Co-007/Re-003	Requisito: Comodità di uso e manovra <i>Gli impianti di illuminazione devono essere realizzati con materiali e componenti aventi caratteristiche di facilità di uso, di funzionalità e di manovrabilità.</i> Livello minimo per la prestazione: In particolare l'altezza di installazione dal piano di calpestio dei componenti deve essere compresa fra 0.40 e 1.40 m, ad eccezione di quei componenti il cui azionamento avviene mediante comando a distanza (ad. es. telecomando a raggi infrarossi). Normativa: D.M. del 22/01/ 2008 n. 37; D.Lgs del 09/04/2008 n. 81 artt. 80-86; - CEI 64-8; CEI EN 62262; CEI 81-10.		
Co-007/Re-005	Requisito: Contenimento delle dispersioni elettriche <i>Per evitare qualsiasi pericolo di folgorazione alle persone, causato da un contatto diretto, i componenti degli impianti elettrici devono essere dotati di collegamenti equipotenziali con l'impianto di terra dell'edificio.</i> Livello minimo per la prestazione: Devono essere rispettati i livelli previsti in sede di progetto e nell'ambito della dichiarazione di conformità prevista dall'art.7 del regolamento di attuazione della Legge 5.3.1990 n.46. Normativa: D.M. del 22/01/ 2008 n. 37; D.Lgs del 09/04/2008 n. 81 artt. 80-86; - CEI 64-8; CEI EN 62262; CEI 81-10.		
Sc-017/Cn-002	Controllo: Controllo isolamento Verifica della resistenza di isolamento con trascrizione dei valori	Ispezione strumentale	180 giorni

Classe Requisito

Funzionalità in emergenza

Sistemazioni esterne - Su_006

CODICE	INTERVENTI	CONTROLLO	FREQUENZA
Co-007	Impianto di illuminazione		
Co-007/Re-012	Requisito: Regolabilità <i>I componenti degli impianti di illuminazione devono essere in grado di consentire adeguamenti funzionali da parte di operatori specializzati.</i> Livello minimo per la prestazione: Devono essere rispettati i livelli previsti in sede di progetto. Normativa: D.M. del 22/01/ 2008 n. 37; D.Lgs del 09/04/2008 n. 81 artt. 80-86; - CEI 64-8; CEI EN 62262; CEI 81-10.		

Classe Requisito

Funzionalità tecnologica

Impianti a fonti rinnovabili - Su_001

CODICE	INTERVENTI	CONTROLLO	FREQUENZA
Co-001	Impianti fotovoltaici collegati alla rete		
Co-001/Re-002	Requisito: Resistenza alla corrosione <i>Gli elementi ed i materiali del sistema di dispersione dell'impianto di messa a terra devono essere in grado di contrastare in modo efficace il prodursi di fenomeni di corrosione.</i> Livello minimo per la prestazione: La valutazione della resistenza alla corrosione viene definita con una prova di alcuni campioni posti in una camera a nebbia salina per un determinato periodo. Al termine della prova devono essere soddisfatti i criteri di valutazione previsti (aspetto dopo la prova, tempo impiegato per la prima corrosione, variazioni di massa, difetti riscontrabili, ecc.) secondo quanto stabilito dalla norma UNI ISO 9227.		

	Normativa: D.M. del 22/01/ 2008 n. 37; D.Lgs del 09/04/2008 n. 81 artt. 80-86; - CEI 64-8; CEI EN 62262; CEI 81-10.		
Infrastrutture viarie - Su_003			
CODICE	INTERVENTI	CONTROLLO	FREQUENZA
Co-003	Strade		
Co-003/Re-001	<p>Requisito: Accessibilità <i>Le strade, le aree a sosta e gli altri elementi della viabilità devono essere dimensionati ed organizzati in modo da essere raggiungibile e praticabile, garantire inoltre la sicurezza e l'accessibilità durante la circolazione da parte dell'utenza.</i> Livello minimo per la prestazione: CARREGGIATA: larghezza compresa fra i 3,00 e i 3,75 m; deve essere dotata di sovrastruttura estesa per una larghezza di 0,30 m da entrambi i lati della carreggiata; STRISCIA DI SEGNALETICA di margine verso la banchina: può essere omessa nelle strade di tipo B e C; deve avere larghezza => a 0,10 m nelle strade di tipo IV, V e VI, deve avere larghezza => a 0,15 m nelle strade di tipo I, II, IIIA; la striscia di separazione tra una corsia di marcia e una eventuale corsia supplementare per veicoli lenti deve avere larghezza => a 0,20 m; BANCHINA: larghezza compresa fra 1,00 m a 3,00-3.50 m; nelle grande arterie la larghezza minima è di 3,00 m; CIGLI E CUNETTE: hanno profondità compresa fra 0,30 e 0,50 m e larghezza compresa fra 1,00 e 2,00 m; PIAZZOLE DI SOSTE: le strade di tipo III, IV, V e VI devono essere dotate di piazzole di sosta con dimensioni minime: larghezza 3,00 m; lunghezza 20,00 m + 18,00 m + 20,00 m; PENDENZA LONGITUDINALE: nelle strade di tipo B e C = 12%; nelle strade di tipo VI = 10%; nelle strade di tipo V e A = 7%; nelle strade di tipo IV e III = 6%; nelle strade di tipo II e I = 3-5%; PENDENZA TRASVERSALE: nei rettifili 2,5 %; nelle curve compresa fra 2,5 e 7 %.</p> <p>CARATTERISTICHE GEOMETRICHE MINIME DELLA SEZIONE STRADALE (BOLL. UFF. CNR N.60 DEL 26.4.1978)</p> <p>STRADE PRIMARIE Tipo di carreggiate: a senso unico separate da spartitraffico Larghezza corsie: 3,50 m N. corsie per senso di marcia: 2 o più Larghezza minima spartitraffico centrale: 1,60 m con barriere Larghezza corsia di emergenza: 3,00 m Larghezza banchine: - Larghezza minima marciapiedi: - Larghezza minima fasce di pertinenza: 20 m</p> <p>STRADE DI SCORRIMENTO Tipo di carreggiate: Separate ovunque possibile Larghezza corsie: 3,25 m N. corsie per senso di marcia: 2 o più Larghezza minima spartitraffico centrale: 1,10 m con barriere Larghezza corsia di emergenza: - Larghezza banchine: 1,00 m Larghezza minima marciapiedi: 3,00 m Larghezza minima fasce di pertinenza: 15 m</p> <p>STRADE DI QUARTIERE Tipo di carreggiate: a unica carreggiata in doppio senso Larghezza corsie: 3,00 m N. corsie per senso di marcia: 1 o più con cordolo sagomato o segnaletica Larghezza minima spartitraffico centrale: 0,50 m Larghezza corsia di emergenza: - Larghezza banchine: 0,50 m Larghezza minima marciapiedi: 4,00 m Larghezza minima fasce di pertinenza: 12m</p> <p>STRADE LOCALI Tipo di carreggiate: a unica carreggiata in doppio senso Larghezza corsie: 2,75 m N. corsie per senso di marcia: 1 o più Larghezza minima spartitraffico centrale: - Larghezza corsia di emergenza: - Larghezza banchine: 0,50 m Larghezza minima marciapiedi: 3,00 m Larghezza minima fasce di pertinenza: 5,00 m</p> <p>Normativa: -Legge 9.1.1989 n.13; -D.P.R. 24.5.1988 n.236; -D.P.R. 16.12.1992 n.495; -D.M. 2.4.1968 n.1444; -D.M. 11.4.1968 n.1404; -D.M. 2.7.1981; -D.M. 11.3.1988; -Decreto 14.6.1989 n.236; -D.M. 16.1.1996; -D.Lgs. 30.4.1992 n.285 (Nuovo Codice della strada); -D. Lgs. 10.9.1993 n.360; -Circ. Min. LL.PP. n.2575 del 8.8.1986; -UNI EN 1251; -UNI EN ISO 6165; -CNR UNI 10006; -CNR UNI 10007; -Bollettino Ufficiale CNR n.60 del 26.4.1978; -Bollettino Ufficiale CNR n.78</p>		

del 28.7.1980; -Bollettino Ufficiale CNR n.90 del 15.4.1983.

Classe Requisito

Protezione antincendio**Impianti a fonti rinnovabili - Su_001**

CODICE	INTERVENTI	CONTROLLO	FREQUENZA
Co-001	Impianti fotovoltaici collegati alla rete		
Co-001/Re-001	Requisito: Attitudine a limitare i rischi di incendio <i>I componenti dell'impianto elettrico devono essere realizzati ed installati in modo da limitare i rischi di probabili incendi.</i> Livello minimo per la prestazione: Devono essere rispettati i livelli previsti in sede di progetto. Normativa: D.M. del 22/01/ 2008 n. 37; D.Lgs del 09/04/2008 n. 81 artt. 80-86; - CEI 64-8; CEI EN 62262; CEI 81-10.		
Sc-004/Cn-001	Controllo: Controllo dello stato Verifica dello stato generale e dell'integrità con particolare attenzione allo stato degli interblocchi elettrici con prova delle manovre di apertura e chiusura. Controllare la corretta pressione di serraggio delle lame dei sezionatori e delle bobine dei circuiti di sgancio degli interruttori di manovra sezionatori.	Controllo	360 giorni

Sistema strutturale - Su_004

CODICE	INTERVENTI	CONTROLLO	FREQUENZA
Co-004	Strutture in elevazione		
Co-004/Re-005	Requisito: Resistenza al fuoco <i>La resistenza al fuoco rappresenta l'attitudine degli elementi che costituiscono le strutture a conservare, in un tempo determinato, la stabilità (R), la tenuta (E) e l'isolamento termico (I). Essa è intesa come il tempo necessario affinché la struttura raggiunga uno dei due stati limite di stabilità e di integrità, in corrispondenza dei quali non è più in grado sia di reagire ai carichi applicati sia di impedire la propagazione dell'incendio.</i> Livello minimo per la prestazione: In particolare gli elementi costruttivi delle strutture di elevazione devono avere la resistenza al fuoco indicata di seguito, espressa in termini di tempo entro il quale le strutture di elevazioni conservano stabilità, tenuta alla fiamma, ai fumi ed isolamento termico: Altezza antincendio (m): da 12 a 32 - Classe REI (min): 60; Altezza antincendio (m): da oltre 32 a 80 - Classe REI (min): 90; Altezza antincendio (m): oltre 80 - Classe REI (min): 120. Normativa: D.M.14/01/2008 "Norme Tecniche per le Costruzioni".		

Classe Requisito

Protezione dagli agenti chimici ed organici**Impianto elettrico - Su_002**

CODICE	INTERVENTI	CONTROLLO	FREQUENZA
Co-002	Impianto elettrico di distribuzione		
Co-002/Re-016	Requisito: Stabilità chimico reattiva <i>Le canalizzazioni degli impianti elettrici devono essere realizzate con materiali in grado di mantenere inalterate nel tempo le proprie caratteristiche chimico-fisiche.</i> Livello minimo per la prestazione: Devono essere rispettati i livelli previsti in sede di progetto. Normativa: D.M. del 22/01/ 2008 n. 37; D.Lgs del 09/04/2008 n. 81 artt. 80-86; - CEI 64-8; CEI EN 62262; CEI 81-10.		
Sc-006/Cn-001	Controllo: Verifica dello stato Verifica dello stato generale e dell'integrità dei contenitori a vista, dei coperchi delle cassette e delle scatole di passaggio. Controllare la presenza delle targhette nelle morsetterie.	Controllo a vista	180 giorni

Sistema strutturale - Su_004

CODICE	INTERVENTI	CONTROLLO	FREQUENZA
Co-004	Strutture in elevazione		
Co-004/Re-001	Requisito: Contenimento delle dispersioni elettriche		

	<p><i>Le strutture in elevazione dovranno in modo idoneo impedire eventuali dispersioni elettriche.</i></p> <p>Livello minimo per la prestazione: Essi variano in funzione delle modalità di progetto.</p> <p>Normativa: D.M.14/01/2008 "Norme Tecniche per le Costruzioni".</p>		
Co-004/Re-003	<p>Requisito: Resistenza agli agenti aggressivi</p> <p><i>Le strutture in elevazione non debbono subire dissoluzioni o disgregazioni e mutamenti di aspetto a causa dell'azione di agenti aggressivi chimici.</i></p> <p>Livello minimo per la prestazione: Nelle opere e manufatti in calcestruzzo, la normativa prevede che gli spessori minimi del copriferro variano in funzione delle tipologie costruttive, in particolare la superficie dell'armatura resistente, comprese le staffe, deve distare dalle facce esterne del conglomerato di almeno 0,8 cm nel caso di solette, setti e pareti, e di almeno 2 cm nel caso di travi e pilastri. Tali misure devono essere aumentate, e rispettivamente portate a 2 cm per le solette e a 4 cm per le travi ed i pilastri, in presenza di salsedine marina, di emanazioni nocive, od in ambiente comunque aggressivo. Copriferri maggiori possono essere utilizzati in casi specifici (ad es. opere idrauliche).</p> <p>Normativa: D.M.14/01/2008 "Norme Tecniche per le Costruzioni".</p>		
Co-004/Re-004	<p>Requisito: Resistenza agli attacchi biologici</p> <p><i>Le strutture in elevazione a seguito della presenza di organismi viventi (animali, vegetali, microrganismi) non dovranno subire riduzioni delle sezioni del copriferro con conseguenza della messa a nudo delle armature.</i></p> <p>Livello minimo per la prestazione: I valori minimi di resistenza agli attacchi biologici variano in funzione dei materiali, dei prodotti utilizzati, delle classi di rischio, delle situazioni generali di servizio, dell'esposizione a umidificazione e del tipo di agente biologico.</p> <p>DISTRIBUZIONE DEGLI AGENTI BIOLOGICI PER CLASSI DI RISCHIO (UNI EN 335-1)</p> <p>CLASSE DI RISCHIO: 1;</p> <p>Situazione generale di servizio: non a contatto con terreno, al coperto (secco);</p> <p>Descrizione dell'esposizione a umidificazione in servizio: nessuna;</p> <p>Distribuzione degli agenti biologici: a)funghi: -; b)*insetti: U; c)termiti: L; d)organismi marini: -.</p> <p>CLASSE DI RISCHIO: 2;</p> <p>Situazione generale di servizio: non a contatto con terreno, al coperto (rischio di umidificazione);</p> <p>Descrizione dell'esposizione a umidificazione in servizio: occasionale;</p> <p>Distribuzione degli agenti biologici: a)funghi: U; b)*insetti: U; c)termiti: L; d)organismi marini: -.</p> <p>CLASSE DI RISCHIO: 3;</p> <p>Situazione generale di servizio: non a contatto con terreno, non al coperto;</p> <p>Descrizione dell'esposizione a umidificazione in servizio: frequente;</p> <p>Distribuzione degli agenti biologici: a)funghi: U; b)*insetti: U; c)termiti: L; d)organismi marini: -;</p> <p>CLASSE DI RISCHIO: 4;</p> <p>Situazione generale di servizio: a contatto con terreno o acqua dolce;</p> <p>Descrizione dell'esposizione a umidificazione in servizio: permanente;</p> <p>Distribuzione degli agenti biologici: a)funghi: U; b)*insetti: U; c)termiti: L; d)organismi marini: -.</p> <p>CLASSE DI RISCHIO: 5;</p> <p>Situazione generale di servizio: in acqua salata;</p> <p>Descrizione dell'esposizione a umidificazione in servizio: permanente;</p> <p>Distribuzione degli agenti biologici: a)funghi: U; b)*insetti: U; c)termiti: L; d)organismi marini: U.</p> <p>DOVE:</p> <p>U = universalmente presente in Europa</p> <p>L = localmente presente in Europa</p> <p>* il rischio di attacco può essere non significativo a seconda delle particolari situazioni di servizio.</p> <p>Normativa: D.M.14/01/2008 "Norme Tecniche per le Costruzioni".</p>		
Co-004/Re-006	<p>Requisito: Resistenza al gelo</p> <p><i>Le strutture in elevazione non dovranno subire disgregazioni e variazioni dimensionali e di aspetto in conseguenza della formazione di ghiaccio.</i></p> <p>Livello minimo per la prestazione: I valori minimi variano in funzione del materiale impiegato. La resistenza al gelo viene determinata secondo prove di laboratorio su provini di calcestruzzo (provenienti da getti effettuati in cantiere, confezionato in laboratorio o ricavato da calcestruzzo già indurito) sottoposti a cicli alternati di gelo (in aria raffreddata) e disgelo (in acqua termostattizzata). Le misurazioni della variazione del modulo elastico, della massa e della lunghezza ne determinano la resistenza al gelo.</p> <p>Normativa: D.M.14/01/2008 "Norme Tecniche per le Costruzioni".</p>		
Coperture piane e a falde - Su_005			
CODICE	INTERVENTI	CONTROLLO	FREQUENZA
Co-006	Strutture di copertura		

Co-006/Re-006	Requisito: Resistenza agli attacchi biologici <i>La copertura a seguito della presenza di organismi viventi (animali, vegetali, microrganismi) non dovrà subire riduzioni di</i> Livello minimo per la prestazione: I livelli minimi variano in funzione dei diversi prodotti per i quali si fa riferimento alle specifiche previste dalle norme UNI. Normativa: -UNI 8089; -UNI 8178; -UNI 8627; -UNI EN 335-1; -UNI EN 335-2; -UNI ENV 1099.		
Sc-016/Cn-001	Controllo: Controllo dello stato Controllo delle parti a vista al fine di ricercare eventuali anomalie (disgregazioni, fessurazioni, deterioramento del legno, danneggiamenti pezzi metallici nelle connessioni etc.).	Controllo	360 giorni
Co-006/Re-008	Requisito: Resistenza all'acqua <i>I materiali costituenti la copertura, a contatto con l'acqua, dovranno mantenere inalterate le proprie caratteristiche chimico-fisiche.</i> Livello minimo per la prestazione: Tutti gli elementi di tenuta delle coperture continue o discontinue in seguito all'azione dell'acqua meteorica, devono osservare le specifiche di imbibizione rispetto al tipo di prodotto secondo le norme vigenti. Normativa: -UNI 5658; -UNI 5664; -UNI 8089; -UNI 8178; -UNI 8290-2; -UNI 8202/22; -UNI 8307; -UNI 8625-1; -UNI 8635-9; -UNI 8635-10; -UNI 8625-1 FA 1-93; -UNI 8627; -UNI 8629/2; -UNI 8629/3; -UNI 8629/4; -UNI 8629/5; -UNI 8635/9; -UNI 8754; -UNI 9307/1; -UNI 9308/1; -UNI EN 121; -UNI EN 159; -UNI EN 176; -UNI EN 177; -UNI EN 178; -UNI EN 186/1; -UNI EN 186/2; -UNI EN 187/1; -UNI EN 187/2; -UNI EN 188; -UNI EN 539-1; -UNI ISO 175.		

Sistemazioni esterne - Su_006

CODICE	INTERVENTI	CONTROLLO	FREQUENZA
Co-007	Impianto di illuminazione		
Co-007/Re-002	Requisito: Assenza di emissioni di sostanze nocive <i>Gli elementi degli impianti di illuminazione devono limitare la emissione di sostanze inquinanti o comunque nocive alla salute degli utenti.</i> Livello minimo per la prestazione: Devono essere rispettati i livelli previsti in sede di progetto. Normativa: D.M. del 22/01/ 2008 n. 37; D.Lgs del 09/04/2008 n. 81 artt. 80-86; -CEI 64-8; CEI EN 62262; CEI 81-10.		
Co-007/Re-014	Requisito: Stabilità chimico reattiva <i>L'impianto di illuminazione deve essere realizzato con materiali in grado di mantenere inalterate nel tempo le proprie caratteristiche chimico-fisiche.</i> Livello minimo per la prestazione: Devono essere rispettati i livelli previsti in sede di progetto. Normativa: D.M. del 22/01/ 2008 n. 37; D.Lgs del 09/04/2008 n. 81 artt. 80-86; -CEI 64-8; CEI EN 62262; CEI 81-10.		

Sistema strutturale - Su_004

CODICE	INTERVENTI	CONTROLLO	FREQUENZA
Co-005	Strutture in fondazione		
Co-005/Re-003	Requisito: Resistenza agli agenti aggressivi <i>Le strutture in sottosuolo non debbono subire dissoluzioni o disgregazioni e mutamenti di aspetto a causa dell'azione di agenti aggressivi chimici.</i> Livello minimo per la prestazione: Nelle opere e manufatti in calcestruzzo, la normativa prevede che gli spessori minimi del copriferro variano in funzione delle tipologie costruttive, in particolare la superficie dell'armatura resistente, comprese le staffe, deve distare dalle facce esterne del conglomerato di almeno 0,8 cm nel caso di solette, setti e pareti, e di almeno 2 cm nel caso di travi e pilastri. Tali misure devono essere aumentate, e rispettivamente portate a 2 cm per le solette e a 4 cm per le travi ed i pilastri, in presenza di salsedine marina, di emanazioni nocive, od in ambiente comunque aggressivo. Copriferri maggiori possono essere utilizzati in casi specifici (ad es. opere idrauliche). Normativa: D.M.14/01/2008 "Norme Tecniche per le Costruzioni".		
Co-005/Re-004	Requisito: Resistenza agli attacchi biologici <i>Le strutture in fondazione e di contenimento a seguito della presenza di organismi viventi (animali, vegetali, microrganismi) non dovranno subire riduzioni delle sezioni del copriferro con conseguenza della messa a nudo delle armature.</i> Livello minimo per la prestazione: I valori minimi di resistenza agli attacchi biologici variano in funzione dei materiali, dei prodotti utilizzati, delle classi di rischio, delle situazioni generali di servizio, dell'esposizione a umidificazione e del tipo di agente biologico. DISTRIBUZIONE DEGLI AGENTI BIOLOGICI PER CLASSI DI RISCHIO (UNI EN 335-1) CLASSE DI RISCHIO: 1; Situazione generale di servizio: non a contatto con terreno, al coperto (secco); Descrizione dell'esposizione a umidificazione in servizio: nessuna; Distribuzione degli agenti biologici: a)funghi: -; b)*insetti: U; c)termiti: L;		

	<p>d)organismi marini: -; CLASSE DI RISCHIO: 2; Situazione generale di servizio: non a contatto con terreno, al coperto (rischio di umidificazione); Descrizione dell'esposizione a umidificazione in servizio: occasionale; Distribuzione degli agenti biologici: a)funghi: U; b)*insetti: U; c)termiti: L; d)organismi marini: -; CLASSE DI RISCHIO: 3; Situazione generale di servizio: non a contatto con terreno, non al coperto; Descrizione dell'esposizione a umidificazione in servizio: frequente; Distribuzione degli agenti biologici: a)funghi: U; b)*insetti: U; c)termiti: L; d)organismi marini: -; CLASSE DI RISCHIO: 4; Situazione generale di servizio: a contatto con terreno o acqua dolce; Descrizione dell'esposizione a umidificazione in servizio: permanente; Distribuzione degli agenti biologici: a)funghi: U; b)*insetti: U; c)termiti: L; d)organismi marini: -; CLASSE DI RISCHIO: 5; Situazione generale di servizio: in acqua salata; Descrizione dell'esposizione a umidificazione in servizio: permanente; Distribuzione degli agenti biologici: a)funghi: U; b)*insetti: U; c)termiti: L; d)organismi marini: U. DOVE: U = universalmente presente in Europa L = localmente presente in Europa * il rischio di attacco può essere non significativo a seconda delle particolari situazioni di servizio. Normativa: D.M.14/01/2008 "Norme Tecniche per le Costruzioni".</p>		
Co-005/Re-006	<p>Requisito: Resistenza al gelo <i>Le strutture in sottosuolo non dovranno subire disgregazioni e variazioni dimensionalì e di aspetto in conseguenza della formazione di ghiaccio.</i> Livello minimo per la prestazione: I valori minimi variano in funzione del materiale impiegato. La resistenza al gelo viene determinata secondo prove di laboratorio su provini di calcestruzzo (provenienti da getti effettuati in cantiere, confezionato in laboratorio o ricavato da calcestruzzo già indurito) sottoposti a cicli alternati di gelo (in aria raffreddata) e disgelo (in acqua termostattizzata). Le misurazioni della variazione del modulo elastico, della massa e della lunghezza ne determinano la resistenza al gelo. Normativa: D.M.14/01/2008 "Norme Tecniche per le Costruzioni".</p>		

Classe Requisito

Protezione dai rischi d'intervento

Impianto elettrico - Su_002			
CODICE	INTERVENTI	CONTROLLO	FREQUENZA
Co-002	Impianto elettrico di distribuzione		
Co-002/Re-012	<p>Requisito: Limitazione dei rischi di intervento <i>Gli elementi costituenti l'impianto elettrico devono essere in grado di consentire ispezioni, manutenzioni e sostituzioni in modo agevole ed in ogni caso senza arrecare danno a persone o cose.</i> Livello minimo per la prestazione: Devono essere rispettati i livelli previsti in sede di progetto. Normativa: D.M. del 22/01/ 2008 n. 37; D.Lgs del 09/04/2008 n. 81 artt. 80-86; - CEI 64-8; CEI EN 62262; CEI 81-10.</p>		
Sc-004/Cn-003	<p>Controllo: Verifica sistemi di taratura e controllo Controllare l'efficienza delle lampade di segnalazione, delle spie di segnalazione dei sezionatori di linea.</p>	Controllo	360 giorni
Sc-004/Cn-001	<p>Controllo: Controllo dello stato Verifica dello stato generale e dell'integrità con particolare attenzione allo stato degli interblocchi elettrici con prova delle manovre di apertura e chiusura. Controllare la corretta pressione di serraggio delle lame dei sezionatori e delle bobine dei circuiti di sgancio degli interruttori di manovra sezionatori.</p>	Controllo	360 giorni
Sistemazioni esterne - Su_006			
CODICE	INTERVENTI	CONTROLLO	FREQUENZA
Co-007	Impianto di illuminazione		
Co-007/Re-010	<p>Requisito: Limitazione dei rischi di intervento <i>Gli elementi costituenti l'impianto di illuminazione devono essere in grado di consentire ispezioni, manutenzioni e sostituzioni in modo agevole ed in ogni caso senza arrecare danno a persone o cose.</i></p>		

	Livello minimo per la prestazione: Devono essere rispettati i livelli previsti in sede di progetto. Normativa: D.M. del 22/01/ 2008 n. 37; D.Lgs del 09/04/2008 n. 81 artt. 80-86; - CEI 64-8; CEI EN 62262; CEI 81-10.		
--	--	--	--

Classe Requisito

Protezione elettrica

Impianto elettrico - Su_002

CODICE	INTERVENTI	CONTROLLO	FREQUENZA
Co-002	Impianto elettrico di distribuzione		
Co-002/Re-011	Requisito: Isolamento elettrico <i>Gli elementi costituenti l'impianto elettrico devono essere in grado di resistere al passaggio di cariche elettriche senza perdere le proprie caratteristiche.</i> Livello minimo per la prestazione: Devono essere rispettati i livelli previsti in sede di progetto. Normativa: D.M. del 22/01/ 2008 n. 37; D.Lgs del 09/04/2008 n. 81 artt. 80-86; - CEI 64-8; CEI EN 62262; CEI 81-10.		
Sc-004/Cn-002	Controllo: Controllo interruttori Controllare l'efficienza degli isolatori di poli degli interruttori a volume d'olio ridotto. Controllare il regolare funzionamento dei motori, dei relè, dei blocchi a chiave, dei circuiti ausiliari; controllare il livello dell'olio degli interruttori a volume d'olio ridotto e la pressione del gas ad interruttore a freddo.	Controllo a vista	360 giorni
Sc-006/Cn-001	Controllo: Verifica dello stato Verifica dello stato generale e dell'integrità dei contenitori a vista, dei coperchi delle cassette e delle scatole di passaggio. Controllare la presenza delle targhette nelle morsetterie.	Controllo a vista	180 giorni

Sistemazioni esterne - Su_006

CODICE	INTERVENTI	CONTROLLO	FREQUENZA
Co-007	Impianto di illuminazione		
Co-007/Re-009	Requisito: Isolamento elettrico <i>Gli elementi costituenti l'impianto di illuminazione devono essere in grado di resistere al passaggio di cariche elettriche senza perdere le proprie caratteristiche.</i> Livello minimo per la prestazione: Devono essere rispettati i livelli previsti in sede di progetto. Normativa: D.M. del 22/01/ 2008 n. 37; D.Lgs del 09/04/2008 n. 81 artt. 80-86; - CEI 64-8; CEI EN 62262; CEI 81-10.		

Sistema strutturale - Su_004

CODICE	INTERVENTI	CONTROLLO	FREQUENZA
Co-005	Strutture in fondazione		
Co-005/Re-001	Requisito: Contenimento delle dispersioni elettriche <i>Le strutture in sottosuolo dovranno, in modo idoneo, impedire eventuali dispersioni elettriche.</i> Livello minimo per la prestazione: Essi variano in funzione delle modalità di progetto. Normativa: D.M.14/01/2008 "Norme Tecniche per le Costruzioni".		

Classe Requisito

Sicurezza d'intervento

Impianto elettrico - Su_002

CODICE	INTERVENTI	CONTROLLO	FREQUENZA
Co-002	Impianto elettrico di distribuzione		
Co-002/Re-006	Requisito: Contenimento della condensazione interstiziale <i>I componenti degli impianti elettrici capaci di condurre elettricità devono essere in grado di evitare la formazione di acqua di condensa per evitare alle persone qualsiasi pericolo di folgorazioni per contatto diretto secondo quanto prescritto dalla norma CEI 64-8.</i> Livello minimo per la prestazione: Devono essere rispettati i livelli previsti in sede		

Sc-004/Cn-001	di progetto. Normativa: D.M. del 22/01/ 2008 n. 37; D.Lgs del 09/04/2008 n. 81 artt. 80-86; - CEI 64-8; CEI EN 62262; CEI 81-10.		
Co-002/Re-010	Controllo: Controllo dello stato Verifica dello stato generale e dell'integrità con particolare attenzione allo stato degli interblocchi elettrici con prova delle manovre di apertura e chiusura. Controllare la corretta pressione di serraggio delle lame dei sezionatori e delle bobine dei circuiti di sgancio degli interruttori di manovra sezionatori.	Controllo	360 giorni
Sc-004/Cn-002	Requisito: Impermeabilità ai liquidi <i>I componenti degli impianti elettrici devono essere in grado di evitare il passaggio di fluidi liquidi per evitare alle persone qualsiasi pericolo di folgorazione per contatto diretto secondo quanto prescritto dalla normativa.</i> Livello minimo per la prestazione: Devono essere rispettati i livelli previsti in sede di progetto. Normativa: D.M. del 22/01/ 2008 n. 37; D.Lgs del 09/04/2008 n. 81 artt. 80-86; - CEI 64-8; CEI EN 62262; CEI 81-10.		
Sc-005/Cn-001	Controllo: Controllo interruttori Controllare l'efficienza degli isolatori di poli degli interruttori a volume d'olio ridotto. Controllare il regolare funzionamento dei motori, dei relè, dei blocchi a chiave, dei circuiti ausiliari; controllare il livello dell'olio degli interruttori a volume d'olio ridotto e la pressione del gas ad interruttore a freddo.	Controllo a vista	360 giorni
Sc-005/Cn-001	Controllo: Controllo dello stato Verificare la corretta pressione di serraggio delle viti e delle placchette, e dei coperchi delle cassette. Verificare che ci sia un buon livello di isolamento e di protezione (livello minimo di protezione da assicurare è IP54) onde evitare corto circuiti.	Controllo a vista	30 giorni

Sistemazioni esterne - Su_006

CODICE	INTERVENTI	CONTROLLO	FREQUENZA
Co-007	Impianto di illuminazione		
Co-007/Re-004	Requisito: Contenimento della condensazione interstiziale <i>I componenti degli impianti di illuminazione capaci di condurre elettricità devono essere in grado di evitare la formazione di acqua di condensa per evitare alle persone qualsiasi pericolo di folgorazioni per contatto diretto secondo quanto prescritto dalla norma CEI 64-8.</i> Livello minimo per la prestazione: Devono essere rispettati i livelli previsti in sede di progetto. Normativa: D.M. del 22/01/ 2008 n. 37; D.Lgs del 09/04/2008 n. 81 artt. 80-86; - CEI 64-8; CEI EN 62262; CEI 81-10.		

Classe Requisito

Termici ed igrotermici

Coperture piane e a falde - Su_005

CODICE	INTERVENTI	CONTROLLO	FREQUENZA
Co-006	Strutture di copertura		
Co-006/Re-001	Requisito: Contenimento della condensazione interstiziale <i>La copertura dovrà essere realizzata in modo da evitare la formazione di condensazione al suo interno.</i> Livello minimo per la prestazione: I livelli minimi variano in funzione di prove di laboratorio eseguite secondo le norme vigenti: - UNI 10350. Componenti edilizi e strutture edilizie - Prestazioni igrotermiche - Stima della temperatura superficiale interna per evitare umidità critica superficiale e valutazione del rischio di condensazione interstiziale; - UNI 10351. Materiali da costruzione. Conduttività termica e permeabilità al vapore; - UNI EN 12086. Isolanti termici per edilizia - Determinazione delle proprietà di trasmissione del vapore acqueo. Normativa: D.M. del 22/01/ 2008 n. 37; UNI TS 11300; UNI EN 15316; UNI EN ISO 13790.		
Co-006/Re-002	Requisito: Contenimento della condensazione superficiale <i>La copertura dovrà essere realizzata in modo da evitare la formazione di condensazione sulla superficie degli elementi.</i> Livello minimo per la prestazione: In tutte le superfici interne delle coperture, con temperatura dell'aria interna di valore $T_i=20^{\circ}\text{C}$ ed umidità relativa interna di valore U.R. $\leq 70\%$ la temperatura superficiale interna T_{si} , in considerazione di una temperatura esterna pari a quella di progetto, dovrà risultare con valore non inferiore ai 14°C . Normativa: D.M. del 22/01/ 2008 n. 37; UNI TS 11300; UNI EN 15316; UNI EN ISO 13790.		
Co-006/Re-004	Requisito: Impermeabilità ai liquidi		

	<p><i>La copertura deve impedire all'acqua meteorica la penetrazione o il contatto con parti o elementi di essa non predisposti.</i></p> <p>Livello minimo per la prestazione: In particolare, per quanto riguarda i materiali costituenti l'elemento di tenuta, è richiesto che: le membrane per l'impermeabilizzazione devono resistere alla pressione idrica di 60 kPa per 24 ore, senza manifestazioni di gocciolamenti o passaggi d'acqua; i prodotti per coperture discontinue del tipo tegole, lastre di cemento o fibrocemento, tegole bituminose e lastre di ardesia non devono presentare nessun gocciolamento se mantenuti per 24 ore sotto l'azione di una colonna d'acqua d'altezza compresa fra 10 e 250 mm, in relazione al tipo di prodotto impiegato. Gli altri strati complementari di tenuta devono presentare specifici valori d'impermeabilità.</p> <p>Normativa: -UNI 5658; -UNI FA 225; -UNI 5664; -UNI FA 231; -UNI 8089; -UNI 8178; -UNI 8202/21; -UNI 8290-2; -UNI 8625-1; -UNI 8625-1 FA 1-93; -UNI 8626; -UNI 8627; -UNI 8629/2; -UNI 8629/3; -UNI 8629/4; -UNI 8629/5; -UNI 8635-9; -UNI 8635-10; -UNI 9168/1; -UNI EN 539-1.</p>		
Co-006/Re-005	<p>Requisito: Isolamento termico</p> <p><i>La copertura deve conservare la superficie interna a temperature vicine a quelle dell'aria ambiente tale da evitare che vi siano pareti fredde e comunque fenomeni di condensazione superficiale. In particolare devono essere evitati i ponti termici.</i></p> <p>Livello minimo per la prestazione: Pur non stabilendo specifici limiti prestazionali per le singole chiusure ai fini del contenimento delle dispersioni, tuttavia i valori di U e kl devono essere tali da concorrere a contenere il coefficiente volumico di dispersione Cd dell'intero edificio e quello dei singoli locali nei limiti previsti dalle leggi e normative vigenti.</p> <p>Normativa: D.M. del 22/01/ 2008 n. 37; UNI TS 11300; UNI EN 15316; UNI EN ISO 13790.</p>		
Co-006/Re-010	<p>Requisito: Ventilazione</p> <p><i>La copertura dovrà essere realizzata in modo da poter ottenere ricambio d'aria in modo naturale o mediante meccanismi.</i></p> <p>Livello minimo per la prestazione: Il sottotetto dovrà essere dotato di aperture di ventilazione con sezione => ad 1/500 della superficie coperta o comunque di almeno 10 cm, ripartite tra i due lati opposti della copertura ed il colmo. Nel caso di coperture discontinue deve comunque essere assicurata una microventilazione della superficie inferiore dell'elemento di tenuta.</p> <p>Normativa: -UNI 7357; -UNI 8089; -UNI 8178; -UNI 8290-2; -UNI 8627; -UNI 9460; UNI 10344; UNI EN ISO 6946.</p>		

Classe Requisito

Visivi

Impianto elettrico - Su_002

CODICE	INTERVENTI	CONTROLLO	FREQUENZA
Co-002	Impianto elettrico di distribuzione		
Co-002/Re-008	<p>Requisito: Efficienza luminosa</p> <p><i>I componenti che sviluppano un flusso luminoso devono garantire una efficienza luminosa non inferiore a quella stabilita dai costruttori delle lampade.</i></p> <p>Livello minimo per la prestazione: Devono essere rispettati i livelli previsti in sede di progetto.</p> <p>Normativa: D.M. del 22/01/ 2008 n. 37; D.Lgs del 09/04/2008 n. 81 artt. 80-86; -CEI 64-8; CEI EN 62262; CEI 81-10.</p>		

Sistema strutturale - Su_004

CODICE	INTERVENTI	CONTROLLO	FREQUENZA
Co-004	Strutture in elevazione		
Co-004/Re-002	<p>Requisito: Regolarità delle finiture</p> <p><i>Le pareti debbono avere gli strati superficiali in vista privi di difetti, fessurazioni, scagliature o screpolature superficiali e/o comunque esenti da caratteri che possano rendere difficile la lettura formale.</i></p> <p>Livello minimo per la prestazione: I livelli minimi variano in funzione delle varie esigenze di aspetto come: la planarità; l'assenza di difetti superficiali; l'omogeneità di colore; l'omogeneità di brillantezza; l'omogeneità di insudiciamento, ecc..</p> <p>Normativa: D.M.14/01/2008 "Norme Tecniche per le Costruzioni".</p>		
Sc-013/Cn-001	<p>Controllo: Controllo periodico</p> <p>Ispezione visiva dello stato delle superfici degli elementi in calcestruzzo armato individuando la presenza di eventuali anomalie come fessurazioni, disgregazioni, distacchi, riduzione del copriferro e relativa esposizione a processi di corrosione dei ferri d'armatura. Verifica dello stato del calcestruzzo e controllo del degrado e/o eventuali processi di carbonatazione.</p>	Ispezione a vista	360 giorni
Sc-014/Cn-001	<p>Controllo: Controllo periodico</p> <p>Ispezione visiva dello stato delle superfici degli elementi in calcestruzzo armato</p>	Controllo a vista	360 giorni

	individuando la presenza di eventuali anomalie come fessurazioni, disgregazioni, distacchi, riduzione del copriferro e relativa esposizione a processi di corrosione dei ferri d'armatura. Verifica dello stato del calcestruzzo e controllo del degrado e/o eventuali processi di carbonatazione.		
Sistemazioni esterne - Su_006			
CODICE	INTERVENTI	CONTROLLO	FREQUENZA
Co-007	Impianto di illuminazione		
Co-007/Re-006	Requisito: Efficienza luminosa <i>I componenti che sviluppano un flusso luminoso devono garantire una efficienza luminosa non inferiore a quella stabilita dai costruttori delle lampade.</i> Livello minimo per la prestazione: Devono essere rispettati i livelli previsti in sede di progetto. Normativa: D.M. del 22/01/ 2008 n. 37; D.Lgs del 09/04/2008 n. 81 artt. 80-86; - CEI 64-8; CEI EN 62262; CEI 81-10.		

Indice Classi dei Requisiti

Acustici	2
Di stabilità	3
Facilità d'intervento	5
Funzionalità d'uso	6
Funzionalità in emergenza	7
Funzionalità tecnologica	7
Protezione antincendio	9
Protezione dagli agenti chimici ed organici	9
Protezione dai rischi d'intervento	12
Protezione elettrica	13
Sicurezza d'intervento	13
Termici ed igrotermici	14
Visivi	15